



Liberté • Égalité • Fraternité

RÉPUBLIQUE FRANÇAISE

PREFET DU NORD

Préfecture du Nord

Direction de la Coordination
des Politiques Interministérielles

Bureau des installations classées
pour la protection de l'environnement

Réf. :DCPI-BICPE -NP

**Arrêté préfectoral accordant à la SAS REFRESCO
FRANCE l'autorisation de construire et d'exploiter une
usine d'embouteillage de boissons rafraîchissantes
sans alcool à LE QUESNOY**

Le Préfet de la région Nord - Pas-de-Calais - Picardie
Préfet du Nord
Officier de la Légion d'Honneur
Officier de l'ordre national du Mérite

Vu le code de l'environnement et notamment son titre 1^{er} du livre V ;

Vu le code de l'urbanisme ;

Vu le décret n°2005-378 du 20 avril 2005 relatif au programme national d'action contre la pollution des milieux aquatiques par certaines substances dangereuses ;

Vu le décret du 21 avril 2016 portant nomination du préfet de la région Nord – Pas-de-Calais – Picardie, préfet de la zone de défense et de sécurité Nord, préfet du Nord (hors classe), Monsieur Michel LALANDE ;

Vu l'arrêté ministériel du 2 février 1998 modifié relatif aux prélèvements et à la consommation d'eau ainsi qu'aux émissions de toute nature des installations classées pour la protection de l'environnement soumises à autorisation ;

Vu l'arrêté ministériel du 20 avril 2005 modifié pris en application du décret du 20 avril 2005 relatif au programme national d'action contre la pollution des milieux aquatiques par certaines substances dangereuses ;

Vu l'arrêté ministériel du 30 juin 2005 modifié relatif au programme national d'action contre la pollution des milieux aquatiques par certaines substances dangereuses ;

Vu l'arrêté ministériel du 31 janvier 2008 relatif à la déclaration annuelle des émissions polluantes et des déchets ;

.../...

Vu l'arrêté ministériel du 25 janvier 2010 modifié relatif aux méthodes et critères d'évaluation de l'état écologique, de l'état chimique et du potentiel écologique des eaux de surface pris en application des articles R.212-10, R.212-11 et R.212-18 du code de l'environnement ;

Vu l'arrêté ministériel du 12 janvier 2010 modifié relatif aux méthodes et aux critères à mettre en œuvre pour délimiter et classer les masses d'eau et dresser l'état des lieux prévu à l'article R. 212-3 du code de l'environnement ;

Vu l'arrêté du 26 juillet 2010 approuvant le schéma national des données sur l'eau ;

Vu le rapport d'étude de l'INERIS N°DRC-07-82615-13836C du 15 janvier 2008 faisant état de la synthèse des mesures de substances dangereuses dans l'eau réalisées dans certains secteurs industriels ;

Vu la demande de permis de construire n°PC 059 481 15Z0015 présentée le 30 juin 2015 par la SAS REFRESCO FRANCE – siège social : 2885 route de Pangons – 26280 MARGES pour un projet de construction d'une usine d'embouteillage de boissons rafraîchissantes sans alcool à LE QUESNOY (59530) Chemin du Vivier à Prêtres – ZAE des Prés du Roy ;

Vu la demande présentée le 26 juin 2015, complétée le 28 août 2015 par la SAS REFRESCO FRANCE dont le siège social est 2885 route de Pangons 26260 MARGES en vue d'obtenir l'autorisation d'exploiter une usine d'embouteillage de boissons rafraîchissantes sans alcool sur le territoire de la commune de LE QUESNOY – Chemin du Vivier à Prêtres – ZAE des prés du Roy;

Vu l'étude d'impact et les pièces du dossier produit à l'appui de cette demande ;

Vu l'avis de recevabilité émis par le directeur régional de l'environnement, de l'aménagement et du logement, en date du 31 août 2015 ;

Vu l'avis de l'autorité environnementale émis par le directeur régional de l'environnement, de l'aménagement et du logement en date du 16 septembre 2015 ;

Vu l'arrêté préfectoral en date du 30 septembre 2015 ordonnant l'ouverture d'une enquête publique du 2 novembre 2015 au 2 décembre 2015 inclus ;

Vu le procès-verbal d'enquête publique et l'avis du commissaire-enquêteur en date du 22 décembre 2015 ;

Vu l'avis de la Sous-Préfète d'Avesnes-sur-Helpe, en date du 4 janvier 2016 ;

Vu l'avis du conseil municipal de GHISSIGNIES, en date du 30 novembre 2015 ;

Vu l'avis du conseil municipal d'ORSINVAL, en date du 2 novembre 2015 ;

Vu l'avis du directeur général de l'Agence Régionale de la Santé Nord/Pas-de-Calais en date du 7 août 2015 ;

Vu l'avis du Chef du service départemental des services d'incendie et de secours en date du 5 janvier 2016 ;

Vu l'avis du directeur départemental des territoires et de la mer en date du en date du 18 novembre 2015 ;

Vu l'avis du Président du Syndicat Mixte du Parc Naturel Régional de l'Avesnois en date 17 décembre 2015 ;

Vu l'avis du comité d'hygiène de sécurité et des conditions de travail en date du 25 mars 2015 ;

Vu le rapport et les conclusions du directeur régional de l'environnement, de l'aménagement et du logement en date du 25 mars 2016 ;

Vu l'avis émis par le conseil départemental de l'environnement et des risques sanitaires et technologiques du Nord lors de sa séance du 19 avril 2016 ;

.../...

Considérant l'objectif de respect des normes de qualité environnementale dans le milieu en 2015 fixé par la directive 2000/60/CE ;

Considérant les objectifs du Schéma Directeur d'Aménagement et de Gestion des Eaux (SDAGE) Artois-Picardie et son programme de mesures associé pour reconquérir ou maintenir le bon état des masses d'eau ;

Considérant les objectifs de réduction et de suppression de certaines substances dangereuses fixées dans la circulaire DE/DPPR du 7 mai 2007 ;

Considérant la nécessité d'évaluer qualitativement et quantitativement par une surveillance périodique les rejets de substances dangereuses dans l'eau issus du fonctionnement de l'établissement au titre des installations classées pour la protection de l'environnement afin de proposer le cas échéant des mesures de réduction ou de suppression adaptées ;

Considérant les effets toxiques, persistants et bioaccumulables des substances dangereuses visées par le présent arrêté sur le milieu aquatique ;

Considérant qu'en application des dispositions de l'article L. 512-1 du code de l'environnement, l'autorisation ne peut être accordée que si les dangers ou inconvénients de l'installation peuvent être prévenus par des mesures que spécifie l'arrêté préfectoral ;

Considérant que l'inspection des installations classées doit établir toute mesure permettant de limiter les prélèvements d'eau des entreprises et leurs rejets dans les milieux tout en préservant au mieux les activités industrielles ;

Considérant que les activités exercées dans l'établissement REFRESCO FRANCE génèrent des prélèvements ou des rejets significatifs d'eau dans le milieu naturel ;

Considérant que les mesures imposées à l'exploitant sont de nature à prévenir les nuisances et les risques présentés par les installations ;

Considérant que les conditions légales de délivrance de l'autorisation sont réunies,

Sur la proposition du secrétaire général de la préfecture du Nord,

ARRETE

TITRE 1 - PORTEE DE L'AUTORISATION ET CONDITIONS GENERALES

CHAPITRE 1.1 BENEFICIAIRE ET PORTEE DE L'AUTORISATION

ARTICLE 1.1.1. EXPLOITANT TITULAIRE DE L'AUTORISATION

La société REFRESCO FRANCE dont le siège social est situé 2885 route de Pangons à MARGES (26260) est autorisée, sous réserve du respect des prescriptions annexées au présent arrêté, à exploiter sur le territoire de la commune de LE QUESNOY, Chemin du Vivier à Prêtres, les installations détaillées dans les articles suivants.

ARTICLE 1.1.2. INSTALLATIONS NON VISEES PAR LA NOMENCLATURE OU SOUMISES A DECLARATION

Les prescriptions du présent arrêté s'appliquent également aux autres installations ou équipements exploités dans l'établissement, qui, mentionnés ou non dans la nomenclature, sont de nature par leur proximité ou leur connexité avec une installation soumise à autorisation à modifier les dangers ou inconvénients de cette installation.

Les dispositions des arrêtés ministériels existants relatifs aux prescriptions générales applicables aux installations classées soumises à déclaration sont applicables aux installations classées soumises à déclaration incluses dans l'établissement dès lors que ces installations ne sont pas régies par le présent arrêté préfectoral d'autorisation.

CHAPITRE 1.2 NATURE DES INSTALLATIONS

ARTICLE 1.2.1. LISTE DES INSTALLATIONS CONCERNEES PAR UNE RUBRIQUE DE LA NOMENCLATURE DES INSTALLATIONS CLASSEES

| Rubrique | Libellé de la rubrique | Nature et caractéristiques de l'installation | Régime * |
|----------|--|--|----------|
| 1510.1 | Entrepôts couverts (stockage de matières ou produits combustibles en quantité supérieure à 500 tonnes dans des), à l'exception des dépôts utilisés au stockage de catégories de matières, produits ou substances relevant, par ailleurs, de la présente nomenclature, des bâtiments destinés exclusivement au remisage des véhicules à moteur et de leur remorque, des établissements recevant du public et des entrepôts frigorifiques. Le volume des entrepôts étant : 1. Supérieur ou égal à 300 000 m ³ ; (A) 2. Supérieur ou égal à 50 000 m ³ mais inférieur à 300 000 m ³ ; 3. Supérieur ou égal à 5 000 m ³ mais inférieur à 50 000 m ³ . | Stockage de produits finis dans 4 cellules de 6 000 m ³ soit un volume de 391 200 m ³ Stockage de matières premières alimentaires MPA dans une cellule de 190 m ³ soit un volume de 2 280 m ³ Total : 393 480 m ³ | A |
| 2253.1 | Boissons (préparation, conditionnement de) bière, jus de fruits, autres boissons, à l'exclusion des eaux minérales, eaux de source, eaux de table et des activités visées par les rubriques 2230, 2250, 2251 et 2252. La capacité de production étant : 1. Supérieure à 20 000 l/j 2. Supérieure à 2 000 l/j, mais inférieure ou égale à 20 000 l/j | Production de boissons 3 000 000 l/j | A |
| 2661.1.a | Polymères (matières plastiques, caoutchoucs, élastomères, résines et adhésifs synthétiques) (transformation de) 1. Par des procédés exigeant des conditions particulières de température ou de pression (extrusion, injection, moulage, segmentation à chaud, vulcanisation, etc.), la quantité de matière susceptible d'être traitée étant : a) Supérieure ou égale à 70 t/j b) Supérieure ou égale à 10 t/j mais inférieure à 70 t/j c) Supérieure ou égale à 1 t/j, mais inférieure à 10 t/j | Fabrication bouteille PET 90 t/j | A |
| 3642.2 | Traitement et transformation, à l'exclusion du seul conditionnement, des matières premières ci-après, qu'elles aient été ou non préalablement transformées, en vue de la fabrication de produits alimentaires ou d'aliments pour animaux issus : 2. Uniquement de matières premières végétales, avec une capacité de production supérieure à 300 t de produits finis par jour ou 600 t par jour lorsque l'installation fonctionne pendant une durée maximale de 90 jours consécutifs en un an | Production de boissons 3000 t/j | A |
| 2220.A | Préparation ou conservation de produits alimentaires d'origine végétale, par cuisson, appertisation, surgélation, congélation, lyophilisation, déshydratation, torréfaction, etc., à l'exclusion du sucre, de la fécule, du malt, des huiles, et des aliments pour le bétail mais y compris les ateliers de maturation de fruits et légumes. A. Installations dont les activités sont classées au titre de la rubrique 3642 | Pasteurisation | A |

| Rubrique | Libellé de la rubrique | Nature et caractéristiques de l'installation | Régime * |
|----------|--|--|----------|
| 2910.B.2 | Combustion à l'exclusion des installations visées par les rubriques 2770 et 2771. B. Lorsque les produits consommés seuls ou en mélange sont différents de ceux visés en A et C et si la puissance thermique maximale de l'installation est : 2. Supérieure à 0,1 MW mais inférieure à 20 MW : a) En cas d'utilisation de biomasse telle que définie au b)ii) ou au b)iii) ou au b)iv) de la définition de biomasse, ou de biogaz autre que celui visé en 2910-C, ou de produit autre que biomasse issu de déchets au sens de l'article L. 541-4-3 du code de l'environnement | Chaudières de 8,2 et 5,5 MW fonctionnant au biogaz Total chaufferie : 13,7 MW | E |
| 2921.a | Refroidissement évaporatif par dispersion d'eau dans un flux d'air généré par ventilation mécanique ou naturelle (installations de) : a) La puissance thermique évacuée maximale étant supérieure ou égale à 3 000 kW | 6 Tours aéroréfrigérantes fermées Total : 7 850 kW | E |
| 4802.2.a | Gaz à effet de serre fluorés visés par le règlement (CE) n° 842/2006 ou substances qui appauvrissent la couche d'ozone visées par le règlement (CE) n° 1005/2009 (fabrication, emploi, stockage). 2. Emploi dans des équipements clos en exploitation. a) Équipements frigorifiques ou climatiques (y compris pompe à chaleur) de capacité unitaire supérieure à 2 kg, la quantité cumulée de fluide susceptible d'être présente dans l'installation étant supérieure ou égale à 300 kg | Refroidisseurs, Pompe à chaleur, Compresseurs/refroidisseurs, Climatisation de bureaux Total : 1805 kg | DC |
| 1511.3 | Entrepôts frigorifiques, à l'exception des dépôts utilisés au stockage de catégories de matières, produits ou substances relevant, par ailleurs, de la présente nomenclature. Le volume susceptible d'être stocké étant : 1. Supérieur ou égal à 150 000 m³ ; 2. Supérieur ou égal à 50 000 m³ mais inférieur à 150 000 m³ ; 3. Supérieur ou égal à 5 000 m³ mais inférieur à 50 000 m³. | Volume susceptible d'être stocké : 6 160 m³ | DC |
| 2563.2 | Nettoyage-dégraissage de surface quelconque, par des procédés utilisant des liquides à base aqueuse ou hydrosolubles à l'exclusion des activités de nettoyage-dégraissage associées à du traitement de surface. La quantité de produit mise en oeuvre dans le procédé étant : 1. Supérieure à 7 500 l 2. Supérieure à 500 l, mais inférieure ou égale à 7 500 l | 4 fontaines de dégraissage aqueuse de 200 litres chacune Total : 800 litres | DC |
| 2910.A.2 | Combustion à l'exclusion des installations visées par les rubriques 2770 et 2771. A. Lorsque l'installation consomme exclusivement, seuls ou en mélange, du gaz naturel, [...], si la puissance thermique nominale de l'installation est : 1. Supérieure ou égale à 20 MW 2. Supérieure à 2 MW mais inférieure à 20 MW | Chaudières de 8,2 et 5,5 MW fonctionnant au gaz naturel Total chaufferie : 13,7 MW Brûleurs des housseuses 410 kW par ligne PET soit 1700 kW | DC |
| 4441.2 | Liquides comburants catégorie 1, 2 ou 3. La quantité totale susceptible d'être présente dans l'installation étant : 1. Supérieure ou égale à 50 t 2. Supérieure ou égale à 2 t mais inférieure à 50 t | Peroxydes d'hydrogène, Liquide comburant catégorie 1, Acide acétique, acide peracétique Total : 30 t | D |
| 1530.3 | Papiers, cartons ou matériaux combustibles analogues y compris les produits finis conditionnés (dépôt de), à l'exception des établissements recevant du public. Le volume susceptible d'être stocké étant : 1. Supérieur à 50 000 m³ ; 2. Supérieur à 20 000 m³ mais inférieur ou égal à 50 000 m³ ; 3. Supérieur à 1 000 m³ mais inférieur ou égal à 20 000 m³. | Magasin 2 - étiquettes, cartons et matériaux combustibles analogues Total : 10 000 m³ | D |
| 1532.3 | Bois ou matériaux combustibles analogues y compris les produits finis conditionnés et les produits ou déchets répondant à la définition de la biomasse et visés par la rubrique 2910-A, ne relevant pas de la rubrique 1531 (stockage de), à l'exception des établissements recevant du public. Le volume susceptible d'être stocké étant : 1. Supérieur à 50 000 m³ 2. Supérieur à 20 000 m³ mais inférieur ou égal à 50 000 m³ 3. Supérieur à 1 000 m³ mais inférieur ou égal à 20 000 m³ | Stockages de palettes Total : 3900 m³ | D |
| 2445.b | Transformation du papier, carton. La capacité de production étant : a) supérieure à 20 t/j b) supérieure à 1 t/j, mais inférieure ou égale à 20 t/j | Fabrication briques en carton 19,5 t/j | D |

| Rubrique | Libellé de la rubrique | Nature et caractéristiques de l'installation | Régime * |
|----------|--|---|----------|
| 2663.2.c | Pneumatiques et produits dont 50 % au moins de la masse totale unitaire est composée de polymères (matières plastiques, caoutchoucs, élastomères, résines et adhésifs synthétiques) (stockage de) : | Magasin 1 - Stockage de préforme et de bouchons Total : 3 000 m³ | D |
| 2925 | Accumulateurs (ateliers de charge d'). La puissance maximale de courant continu utilisable pour cette opération étant supérieure à 50 kW | Local de charge et local onduleurs Total : 1008 kW | D |
| 2940.2.b | Vernis, peinture, apprêt, colle, enduit etc. (application, cuisson, séchage de) sur support quelconque (métal, bois, plastique, cuir, papier, textile...), 2. Lorsque l'application est faite par tout procédé autre que le "trempé" (pulvérisation, enduction...), Si la quantité maximale de produits susceptible d'être mise en oeuvre est : a) Supérieure à 100 kilogrammes/jour b) Supérieure à 10 kilogrammes/jour, mais inférieure ou égale à 100 kilogrammes/jour | Collage des étiquettes : 50 kg/j Encrage : 3 kg/j Collage des barquettes : 2kg/j Total : 55 kg/j | D |
| 4310 | Gaz inflammables catégorie 1 et 2. La quantité totale susceptible d'être présente dans les installations y compris dans les cavités souterraines étant : 1. Supérieure ou égale à 10 t 2. Supérieure ou égale à 1 t et inférieure à 10 t | Ciel gazeux du digesteur Biogaz Total : 0,5 t | NC |
| 4331 | Liquides inflammables de catégorie 2 ou catégorie 3 à l'exclusion de la rubrique 4330. La quantité totale susceptible d'être présente dans les installations y compris dans les cavités souterraines étant : 1. Supérieure ou égale à 1 000 t 2. Supérieure ou égale à 100 t mais inférieure à 1 000 t 3. Supérieure ou égale à 50 t mais inférieure à 100 t | Catégorie 2 : 20 t d'Arome | NC |
| 442X | Peroxydes organiques (emploi et stockage). La quantité totale susceptible d'être présente dans l'installation étant : Dépend du type A à F | La solution utilisée à base d'acide peracétique n'est pas à classer en Peroxydes organiques | NC |
| 4719 | Acétylène (numéro CAS 74-86-2) La quantité totale susceptible d'être présente dans l'installation étant : 1. Supérieure ou égale à 1 t 2. Supérieure ou égale à 250 kg mais inférieure à 1 t | Bouteilles d'acétylène pour la maintenance Total : < 250 kg | NC |
| 4725 | Oxygène (numéro CAS 7782-44-7) La quantité totale susceptible d'être présente dans l'installation étant : 1. Supérieure ou égale à 200 t 2. Supérieure ou égale à 2 t mais inférieure à 200 t | Bouteilles d'oxygène pour la maintenance Total : < 2 t | NC |
| 4734.2 | Produits pétroliers spécifiques et carburants de substitution : essences et naphas ; kérosènes (carburants d'aviation compris) ; gazoles (gazole diesel, gazole de chauffage domestique et mélanges de gazoles compris) ; fioul lourd ; carburants de substitution pour véhicules, utilisés aux mêmes fins et aux mêmes usages et présentant des propriétés similaires en matière d'inflammabilité et de danger pour l'environnement. La quantité totale susceptible d'être présente dans les installations, y compris dans les cavités souterraines, étant : 2. Pour les autres stockages : a) Supérieure ou égale à 1 000 t b) Supérieure ou égale à 100 t d'essence ou 500 t au total, mais inférieure à 1 000 t au total c) Supérieure ou égale à 50 t au total, mais inférieure à 100 t d'essence et inférieure à 500 t au total | Citerne du motopompe du réseau de sprinklage de 750 litres | NC |

| Rubrique | Libellé de la rubrique | Nature et caractéristiques de l'installation | Régime * |
|----------|---|--|----------|
| | Pas de rubrique 4000 | | NC |
| 1630 | Soude ou potasse caustique (emploi ou stockage de lessives de) Le liquide renfermant plus de 20 % en poids d'hydroxyde de sodium ou de potassium. La quantité totale susceptible d'être présente dans l'installation étant : 1. Supérieure à 250 t 2. Supérieure à 100 t, mais inférieure ou égale à 250 t | Soude utilisée en NEP, en STEP, en traitement process Total : 65 t | NC |
| 2160.2 | Silos et installations de stockage en vrac de céréales, grains, produits alimentaires ou tout produit organique dégageant des poussières inflammables, y compris les stockages sous tente ou structure gonflable. 2. Autres installations : a) Si le volume total de stockage est supérieur à 15 000 m ³ b) Si le volume total de stockage est supérieur à 5 000 m ³ , mais inférieur ou égal à 15 000 m ³ | 2 silos de sucre de 120 m ³ Total : 240 m ³ | NC |
| 2560.B | Travail mécanique des métaux et alliages B. Autres installations que celles visées au A, la puissance installée de l'ensemble des machines fixes concourant au fonctionnement de l'installation étant : 1. Supérieure à 1000 kW 2. Supérieure à 150 kW, mais inférieure ou égale à 1000 kW | Sertisseuse ligne canette 40 kW | NC |
| 2662 | Polymères (matières plastiques, caoutchoucs, élastomères, résines et adhésifs synthétiques) (stockage de). | Pas de stockage de résines de plastiques brut (avant transformation) | NC |
| 2781 | Installations de méthanisation de déchets non dangereux ou de matière végétale brute, à l'exclusion des installations de méthanisation d'eaux usées ou de boues d'épuration urbaines lorsqu'elles sont méthanisées sur leur site de production. <i>Selon la circulaire du 24/12/10 relative aux modalités d'application des décrets n° 2009-1341, 2010-369 et 2010-875 modifiant la nomenclature des installations classées exerçant une activité de traitement de déchets, par extension, les installations de méthanisation participant au traitement des effluents industriels, lorsqu'elles sont implantées sur le site même de génération des dits effluents, ne sont pas soumises au classement sous la rubrique 2781.</i> | Installation de méthanisation d'eaux usées issues de la station d'épuration interne. | NC |
| 2920 | Installation de compression fonctionnant à des pressions effectives supérieures à 10 ⁵ Pa et comprimant ou utilisant des fluides inflammables ou toxiques : la puissance absorbée étant supérieure à 10 MW | Compresseur biogaz 30 kW | NC |

* AS : installations soumises à autorisation susceptibles de donner lieu à des servitudes d'utilité publique,

A : installations soumises à autorisation,

D : installations soumises à déclaration,

C : installation soumise à contrôle périodique prévu à l'article L.512-11 du code de l'environnement

NC : installations non classées

L'établissement fait parti des établissements dit "IED", visés par la section 8 du chapitre V du titre Ier du livre V du code de l'environnement car il comprend des activités visées par les dispositions prises en application de la transposition de la directive 2010/75/UE sur les émissions industrielles (rubriques 3000 de la nomenclature).

Ainsi, en application des articles R.515-58 et suivants du code de l'environnement :

- La rubrique principale de l'exploitation est la rubrique 3642: Traitement et transformation de matières premières en vue de la fabrication de produits alimentaires issus de matières premières végétales, avec une capacité de production supérieure à 300 t.de produits finis par jour ;

- Les conclusions sur les meilleures techniques disponibles relatives à la rubrique principale sont celles faisant référence à l'activité de l'industrie agro alimentaire (code FDM).

ARTICLE 1.2.2. SITUATION DE L'ETABLISSEMENT

Les installations autorisées sont situées sur les communes, parcelles et lieux-dits suivants :

| Communes | Lieux-dits | Parcelles cadastrales (section et numéro) |
|------------|----------------|--|
| Le Quesnoy | Pas de l'Etang | Section 000 ZB parcelles n ^{os} 45, 46, 47, 49, 50, 56, 57, 58, 60, 61, 62, 86 et 88. |

Le site a une superficie d'environ 18,7 hectares.

Les installations citées à l'Article 1.2.1. ci-dessus figurent sur le plan de situation de l'établissement annexé au présent arrêté.

ARTICLE 1.2.3. CONSISTANCE DES INSTALLATIONS AUTORISEES

L'établissement comprenant l'ensemble des installations classées et connexes, est organisé de la façon suivante :

- Une zone de quais et de parkings poids lourds
- Une zone de dépotage [D] et stockage des matières premières en cuves [K] (Zone cuverie)
- 2 magasins (MAG 1 [B] et MAG 2 [G]) de stockage de matières premières de conditionnement (MPC) et une zone de stockage de canettes métalliques [P]
- Une chambre froide à température positive [C] de stockage de matières premières alimentaires (MPA)
- Une chambre froide à température négative [O] pour le stockage de certaines matières premières alimentaires
- Un bâtiment [Q] [L] [C] [F] de production avec les lignes de production (zone process de mélange, préparation boissons, filtration, pasteurisation, fabrication contenants, conditionnement)
- Un local de maintenance [M]
- Une zone de préparation / expédition [J], inter dépôts, repacking zone qualité [R], locaux sociaux
- 4 magasins de stockage de produits finis dont 2 magasins automatiques robotisés (MAG AUTO 1 [I] et 2 [S]) et 2 magasins en manutention (DRIVE IN 1 [T] et 2 [U])
- Un bâtiment [E] abritant les utilités et équipements annexes : chaufferie, local froid, local air comprimé, tours aéroréfrigérantes, production d'eau, cuves d'eau pour l'extinction incendie
- Un local de charge d'accumulateurs
- Un bâtiment abritant les bureaux et les locaux sociaux [A]
- Une zone d'accueil d'un forage d'eau souterraine
- 3 zones de traitement des eaux : la station d'épuration interne, 2 bassins d'orage dont un assure le confinement des eaux d'extinction d'un incendie
- Une zone de regroupement des déchets et une zone de stockage de palettes vides
- Des voies de circulation et des aires de stationnement pour les véhicules légers et les poids lourds.

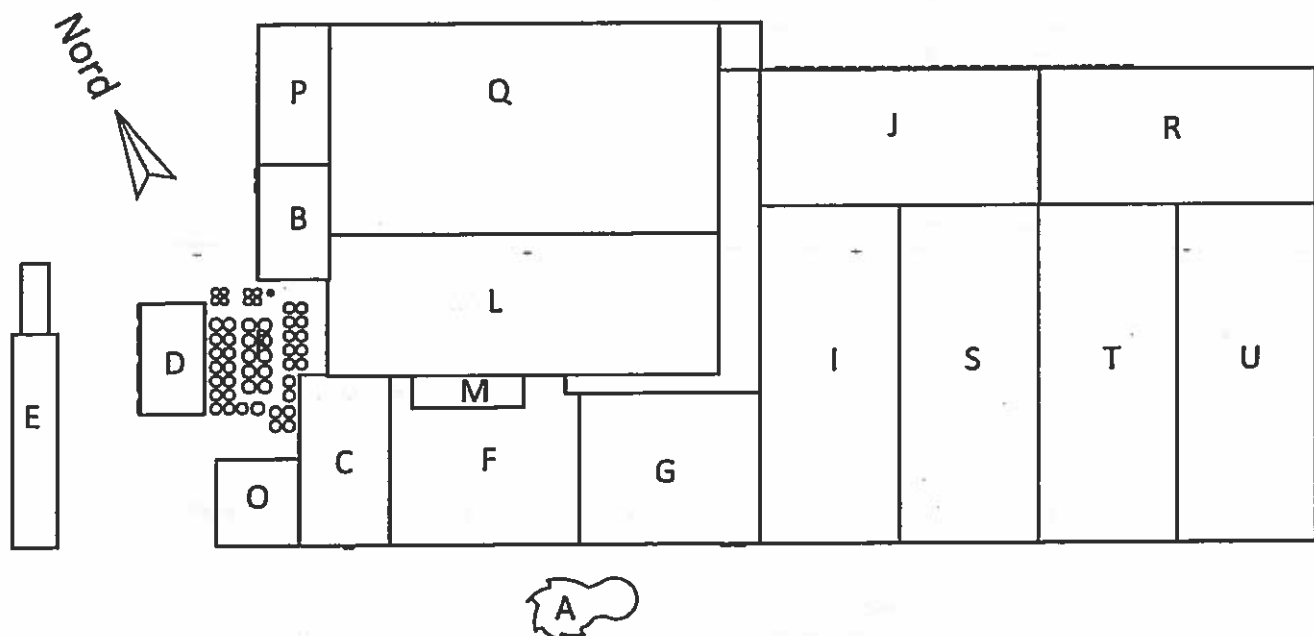

Conformément aux articles R 214.6 et suivants du Code de l'environnement les éléments concernant la loi sur l'eau sont intégrés à la présente demande. Les installations de la société REFRESCO FRANCE à ce titre sont :

- la station d'épuration du site devant traiter une charge brute de pollution organique au sens de l'article R. 2224-6 du code général des collectivités territoriales en entrée du traitement des eaux usées de 2561 kg DBO₅;
- le rejet d'eaux pluviales dans les eaux douces superficielles ou sur le sol ou dans le sous-sol, la surface totale du projet, augmentée de la surface correspondant à la partie du bassin naturel dont les écoulements sont interceptés par le projet, étant de 18,7 hectares environ;

CHAPITRE 1.3 CONFORMITE AU DOSSIER DE DEMANDE D'AUTORISATION

Les installations et leurs annexes, objet du présent arrêté, sont disposées, aménagées et exploitées conformément aux plans et données techniques contenus dans les différents dossiers déposés par l'exploitant. En tout état de cause, elles respectent par ailleurs les dispositions du présent arrêté, des arrêtés complémentaires et les réglementations autres en vigueur.

CHAPITRE 1.4 DUREE DE L'AUTORISATION

La présente autorisation cesse de produire effet si l'installation n'a pas été mise en service dans un délai de trois ans ou n'a pas été exploitée durant deux années consécutives, sauf cas de force majeure.

CHAPITRE 1.5 MODIFICATIONS ET CESSATION D'ACTIVITE

ARTICLE 1.5.1. PORTER A CONNAISSANCE

Toute modification apportée par le demandeur aux installations, à leur mode d'utilisation ou à leur voisinage, et de nature à entraîner un changement notable des éléments du dossier de demande d'autorisation, est portée avant sa réalisation à la connaissance du Préfet avec tous les éléments d'appréciation.

ARTICLE 1.5.2. MISE A JOUR DES ETUDES D'IMPACT ET DE DANGERS

Les études d'impact et de dangers sont actualisées à l'occasion de toute modification notable telle que prévue à l'article R 512-33 du code de l'environnement. Ces compléments sont systématiquement communiqués au Préfet qui pourra demander une analyse critique d'éléments du dossier justifiant des vérifications particulières, effectuée par un organisme extérieur expert dont le choix est soumis à son approbation. Tous les frais engagés à cette occasion sont supportés par l'exploitant.

ARTICLE 1.5.3. EQUIPEMENTS ABANDONNES

Les équipements abandonnés ne doivent pas être maintenus dans les installations. Toutefois, lorsque leur enlèvement est incompatible avec les conditions immédiates d'exploitation, des dispositions matérielles interdiront leur réutilisation afin de garantir leur mise en sécurité et la prévention des accidents.

ARTICLE 1.5.4. TRANSFERT SUR UN AUTRE EMPLACEMENT

Tout transfert sur un autre emplacement des installations visées sous l'article 1.2 du présent arrêté nécessite une nouvelle demande d'autorisation ou d'enregistrement ou déclaration.

ARTICLE 1.5.5. CHANGEMENT D'EXPLOITANT

Dans le cas où l'établissement change d'exploitant, le successeur fait la déclaration au Préfet dans le mois qui suit la prise en charge de l'exploitation.

ARTICLE 1.5.6. CESSATION D'ACTIVITE

Sans préjudice des mesures de l'article R. 512-74 du code de l'environnement, pour l'application des articles R. 512-39-1 à R. 512-39-5, l'usage à prendre en compte est l'usage industriel.

Lorsqu'une installation classée est mise à l'arrêt définitif, l'exploitant notifie au préfet la date de cet arrêt trois mois au moins avant celui-ci.

La notification prévue ci-dessus indique les mesures prises ou prévues pour assurer, dès l'arrêt de l'exploitation, la mise en sécurité du site. Ces mesures comportent notamment :

- l'évacuation ou l'élimination des produits dangereux, et celle des déchets présents sur le site ;
- des interdictions ou limitations d'accès au site ;
- la suppression des risques d'incendie et d'explosion ;
- la surveillance des effets de l'installation sur son environnement.

En outre, l'exploitant place le site de l'installation dans un état tel qu'il ne puisse porter atteinte aux intérêts mentionnés à l'article L. 511-1 et qu'il permette un usage futur du site déterminé selon l'usage prévu au premier alinéa du présent article.

CHAPITRE 1.6 RESPECT DES AUTRES LEGISLATIONS ET REGLEMENTATIONS

Les dispositions de cet arrêté préfectoral sont prises sans préjudice des autres législations et réglementations applicables, et notamment le code minier, le code civil, le code de l'urbanisme, le code du travail et le code général des collectivités territoriales, la réglementation sur les équipements sous pression.

Les droits des tiers sont et demeurent expressément réservés.

La présente autorisation ne vaut pas permis de construire.

TITRE 2 – GESTION DE L'ETABLISSEMENT

CHAPITRE 2.1 EXPLOITATION DES INSTALLATIONS

ARTICLE 2.1.1. OBJECTIFS GENERAUX

L'exploitant prend toutes les dispositions nécessaires dans la conception l'aménagement, l'entretien et l'exploitation des installations pour :

- limiter la consommation d'eau, et limiter les émissions de polluants dans l'environnement ;
- la gestion des effluents et déchets en fonction de leurs caractéristiques, ainsi que la réduction des quantités rejetées ;
- prévenir en toutes circonstances, l'émission, la dissémination ou le déversement, chroniques ou accidentels, directs ou indirects, de matières ou substances qui peuvent présenter des dangers ou inconvénients pour la commodité de voisinage, pour la santé, la sécurité, la salubrité publiques, pour l'agriculture, pour la protection de la nature, de l'environnement et des paysages, pour l'utilisation rationnelle de l'énergie ainsi que pour la conservation des sites et des monuments ainsi que des éléments du patrimoine archéologique.

ARTICLE 2.1.2. CONSIGNES D'EXPLOITATION

L'exploitant établit des consignes d'exploitation pour l'ensemble des installations comportant explicitement les vérifications à effectuer, en conditions d'exploitation normale, en périodes de démarrage, de dysfonctionnement ou d'arrêt momentané de façon à permettre en toutes circonstances le respect des dispositions du présent arrêté.

L'exploitation se fait sous la surveillance de personnes nommément désignées par l'exploitant et ayant une connaissance des dangers des produits stockés ou utilisés dans l'installation.

CHAPITRE 2.2 RESERVES DE PRODUITS OU MATIERES CONSOMMABLES

L'établissement dispose de réserves suffisantes de produits ou matières consommables utilisés de manière courante ou occasionnelle pour assurer la protection de l'environnement tels que manches de filtre, produits de neutralisation, liquides inhibiteurs, produits absorbants...

CHAPITRE 2.3 INTEGRATION DANS LE PAYSAGE

ARTICLE 2.3.1. PROPRETE

L'exploitant prend les dispositions appropriées qui permettent d'intégrer l'installation dans le paysage. L'ensemble des installations est maintenu propre et entretenu en permanence.

L'exploitant prend les mesures nécessaires afin d'éviter la dispersion sur les voies publiques et les zones environnantes de poussières, papiers, boues, déchets, ... Des dispositifs d'arrosage, de lavage de roues, ... sont mis en place en tant que de besoin.

ARTICLE 2.3.2. ESTHETIQUE ET REDUCTION DE L'IMPACT VISUEL

Les abords de l'installation, placés sous le contrôle de l'exploitant sont aménagés et maintenus en bon état de propreté (peinture,...). L'exploitant prend des dispositions appropriées qui permettent d'intégrer l'installation dans le paysage. Notamment une haie bocagère vient s'implanter sur la périphérie du terrain en limites Nord et Est, des gabions plantés à l'Ouest du site jouent avec sa topographie, des arbres et des haies arbustives d'essences locales sont plantés sur la partie Sud-Ouest et Sud du site pour créer un filtre végétal depuis ses accès, une strate arbustive touffue masque le parking au Sud-Est du site.

L'ensemble de ces mesures est réalisé avec le conseil du Syndicat mixte du Parc naturel régional de l'Avesnois.

Un effort particulier est porté sur les matériaux utilisés dans l'architecture des bâtiments, en particulier dans le traitement des façades.

CHAPITRE 2.4 DANGER OU NUISANCE NON PREvenu

Tout danger ou nuisance non susceptible d'être prévenu par les prescriptions du présent arrêté est immédiatement porté à la connaissance du Préfet par l'exploitant.

CHAPITRE 2.5 INCIDENTS OU ACCIDENTS

ARTICLE 2.5.1. DECLARATION ET RAPPORT

L'exploitant est tenu à déclarer dans les meilleurs délais à l'inspection des installations classées les accidents ou incidents survenus du fait du fonctionnement de son installation qui sont de nature à porter atteinte aux intérêts mentionnés à l'article L. 511-1 du code de l'environnement.

Un rapport d'accident ou, sur demande de l'inspection des installations classées, un rapport d'incident est transmis par l'exploitant à l'inspection des installations classées. Il précise notamment les circonstances et les causes de l'accident ou de l'incident, les effets sur les personnes et l'environnement, les mesures prises ou envisagées pour éviter un accident ou un incident similaire et pour en pallier les effets à moyen ou long terme.

Ce rapport est transmis sous 15 jours à l'inspection des installations classées.

CHAPITRE 2.6 RECAPITULATIF DES DOCUMENTS TENUS A LA DISPOSITION DE L'INSPECTION

ARTICLE 2.6.1. RECAPITULATIF DES DOCUMENTS TENUS A LA DISPOSITION DE L'INSPECTION

L'exploitant établit et tient à jour un dossier comportant les documents suivants :

- le dossier de demande d'autorisation initial,
- les plans tenus à jour,
- les récépissés de déclaration et les prescriptions générales, en cas d'installations soumises à déclaration non couvertes par un arrêté d'autorisation,
- les arrêtés préfectoraux relatifs aux installations soumises à autorisation, pris en application de la législation relative aux installations classées pour la protection de l'environnement,
- tous les documents, enregistrements, résultats de vérification et registres répertoriés dans le présent arrêté ; ces documents peuvent être informatisés, mais dans ce cas des dispositions doivent être prises pour la sauvegarde des données.

Ce dossier est tenu à la disposition de l'inspection des installations classées sur le site durant 5 années au minimum.

CHAPITRE 2.7 RECAPITULATIF DES DOCUMENTS A TRANSMETTRE A L'INSPECTION

L'exploitant transmet à l'inspection les documents suivants :

| Articles | Contrôles à effectuer | Périodicité du contrôle |
|------------------|--|---|
| Article 9.2.1. | Émissions atmosphériques | 2 fois par an pour les paramètres courants sur le conduit n°1 |
| Article 9.2.3. | Rejets aqueux en sortie de station d'épuration | Journalière |
| Article 9.2.3. | Rejets aqueux en sortie de bassins | 2 fois par an |
| Article 9.2.5.1. | Niveaux sonores | 6 mois après le début de la mise en service de l'installation Puis contrôle tri-annuel |

| Articles | Documents à transmettre | Périodicités / échéances |
|----------------|--|--|
| Article 1.5.6. | Notification de mise à l'arrêt définitif | 3 mois avant la date de cessation d'activité |
| Article 5.1.7. | Évaluation des quantités maximales annuelles des déchets produits | A l'issue de la première année d'exploitation puis annuelle |
| Article 7.3.3. | Justificatif de mise en place des dispositifs de protection contre la foudre | Avant la mise en service de l'installation |
| Article 7.3.3. | Déclaration de la conformité des dispositifs de protection contre la foudre | Après chaque vérification périodique |
| Article 8.4.1. | Bilan trimestriel légionelle | Dans le mois suivant le trimestre |
| Article 9.2.1. | Émissions atmosphériques | Transmission des résultats du mois N au plus tard pour le 30 du mois N+1 via l'application GIDAF |
| Article 9.2.3. | Rejets aqueux | Transmission des résultats du mois N au plus tard pour le 30 du mois N+1 via l'application GIDAF |
| Article 9.4.3. | Réexamen des prescriptions de l'arrêté d'autorisation | Dans un délai de 4 ans à compter de la publication au Journal Officiel de l'Union Européenne des décisions concernant les conclusions sur les meilleures techniques disponibles relatives à la rubrique principale |

TITRE 3 PREVENTION DE LA POLLUTION ATMOSPHERIQUE

CHAPITRE 3.1 CONCEPTION DES INSTALLATIONS

ARTICLE 3.1.1. DISPOSITIONS GENERALES

L'exploitant prend toutes les dispositions nécessaires dans la conception, l'exploitation et l'entretien des installations de manière à limiter les émissions à l'atmosphère, y compris diffuses, notamment par la mise en œuvre de technologies propres, le développement de techniques de valorisation, la collecte sélective et le traitement des effluents en fonction de leurs caractéristiques et la réduction des quantités rejetées en optimisant notamment l'efficacité énergétique.

Les installations de traitement devront être conçues, exploitées et entretenues de manière à réduire à leur minimum les durées d'indisponibilité pendant lesquelles elles ne pourront assurer pleinement leur fonction.

Les installations de traitement d'effluents gazeux doivent être conçues, exploitées et entretenues de manière :

- à faire face aux variations de débit, température et composition des effluents,
- à réduire au minimum leur durée de dysfonctionnement et d'indisponibilité.

Si une indisponibilité est susceptible de conduire à un dépassement des valeurs limites imposées, l'exploitant devra prendre les dispositions nécessaires pour réduire la pollution émise en réduisant ou en arrêtant les installations concernées. L'inspection des installations classées en sera informée.

Les consignes d'exploitation de l'ensemble des installations comportent explicitement les contrôles à effectuer, en marche normale et à la suite d'un arrêt pour travaux de modification ou d'entretien, de façon à permettre en toute circonstance le respect des dispositions du présent arrêté.

Le brûlage à l'air libre est interdit à l'exclusion des essais incendie. Dans ce cas, les produits brûlés sont identifiés en qualité et quantité.

Les incidents ayant entraîné le fonctionnement d'une alarme ou l'arrêt des installations ainsi que les causes de ces incidents et les remèdes apportés sont consignés dans un registre.

ARTICLE 3.1.2. POLLUTIONS ACCIDENTELLES

Les dispositions appropriées sont prises pour réduire la probabilité des émissions accidentelles et pour que les rejets correspondants ne présentent pas de dangers pour la santé et la sécurité publique. La conception et l'emplacement des dispositifs de sécurité destinés à protéger les appareillages contre une surpression interne devraient être tels que cet objectif soit satisfait, sans pour cela diminuer leur efficacité ou leur fiabilité.

ARTICLE 3.1.3. ODEURS

Les dispositions nécessaires sont prises pour que l'établissement ne soit pas à l'origine de gaz odorants, susceptibles d'incommoder le voisinage, de nuire à la santé ou à la sécurité publique.

Les dispositions nécessaires sont prises pour éviter en toute circonstance l'apparition de conditions anaérobies dans des bassins de stockage ou de traitement ou dans des canaux à ciel ouvert. Les bassins, canaux, stockage et traitement des boues susceptibles d'émettre des odeurs sont couverts autant que possible et si besoin ventilés.

ARTICLE 3.1.4. VOIES DE CIRCULATION

Sans préjudice des règlements d'urbanisme, l'exploitant prend les dispositions nécessaires pour prévenir les envols de poussières et de matières diverses :

- les voies de circulation et aires de stationnement des véhicules sont aménagées (formes de penté, revêtement, etc.), et convenablement nettoyées,
- Les véhicules sortant de l'installation n'entraînent pas de dépôt de poussière ou de boue sur les voies de circulation. Pour cela des dispositions telles que le lavage des roues des véhicules doivent être prévues en cas de besoin,
- les surfaces où cela est possible sont engazonnées,
- des écrans de végétation sont mis en place le cas échéant,
- un arrosage des pistes et voiries est effectué en période sèche.

Des dispositions équivalentes peuvent être prises en lieu et place de celles-ci.

ARTICLE 3.1.5. EMISSIONS DIFFUSES ET ENVOLS DE POUSSIÈRES

Les stockages de produits pulvérulents sont confinés (récipients, silos, bâtiments fermés) et les installations de manipulation, transvasement, transport de produits pulvérulents sont, sauf impossibilité technique démontrée, munies de dispositifs de capotage et d'aspiration permettant de réduire les envols de poussières. Si nécessaire, les dispositifs d'aspiration sont raccordés à une installation de dépoussiérage en vue de respecter les dispositions du présent arrêté. Les équipements et aménagements correspondants satisfont par ailleurs la prévention des risques d'incendie et d'explosion (événements pour les tours de séchage, les dépoussiéreurs...).

CHAPITRE 3.2 CONDITIONS DE REJET

ARTICLE 3.2.1. DISPOSITIONS GENERALES

Les points de rejet dans le milieu naturel doivent être en nombre aussi réduit que possible. Tout rejet non prévu au présent chapitre ou non conforme à ses dispositions est interdit. La dilution des rejets atmosphériques est interdite.

Les ouvrages de rejet doivent permettre une bonne diffusion dans le milieu récepteur.

Les rejets à l'atmosphère sont, dans toute la mesure du possible, collectés et évacués, après traitement éventuel, par l'intermédiaire de cheminées pour permettre une bonne diffusion des rejets. L'emplacement de ces conduits est tel qu'il ne peut y avoir à aucun moment siphonage des effluents rejetés dans les conduits ou prises d'air avoisinant. La forme des conduits, notamment dans leur partie la plus proche du débouché à l'atmosphère, est conçue de façon à favoriser au maximum l'ascension des gaz dans l'atmosphère. La partie terminale de la cheminée peut comporter un convergent réalisé suivant les règles de l'art lorsque la vitesse d'éjection est plus élevée que la vitesse choisie pour les gaz dans la cheminée. Les contours des conduits ne présentent pas de point anguleux et la variation de la section des conduits au voisinage du débouché est continue et lente.

Les poussières, gaz polluants ou odeurs sont, dans la mesure du possible, captés à la source et canalisés, sans préjudice des règles relatives à l'hygiène et à la sécurité des travailleurs.

Les conduits d'évacuation des effluents atmosphériques nécessitant un suivi, dont les points de rejet sont repris ci-après, doivent être aménagés (plate-forme de mesure, orifices, fluides de fonctionnement, emplacement des appareils, longueur droite pour la mesure des particules) de manière à permettre des mesures représentatives des émissions de polluants à l'atmosphère. En particulier les dispositions des normes NF 44-052 et EN 13284-1 sont respectées.

Ces points doivent être aménagés de manière à être aisément accessibles et permettre des interventions en toute sécurité. Toutes les dispositions doivent également être prises pour faciliter l'intervention d'organismes extérieurs à la demande de l'inspection des installations classées.

Les incidents ayant entraîné le fonctionnement d'une alarme et/ou l'arrêt des installations ainsi que les causes de ces incidents et les remèdes apportés sont également consignés dans un registre.

ARTICLE 3.2.2. CONDUITS ET INSTALLATIONS RACCORDEES

| N° de cheminée | N° de conduit | Installations raccordées | Puissance ou capacité | Combustible | Autres caractéristiques |
|----------------|---------------|--------------------------|-----------------------|-----------------------------|--|
| 1 | 1 | Chaudière 1 | 5,5 MW | Gaz naturel et 5% de Biogaz | Fonctionnement phasé de 2017 à 2020 avec une seule chaudière au GN, puis les 2 chaudières au GN et enfin 2 chaudières au GN et 5% biogaz |
| | 2 | Chaudière 2 | 8,2 MW | Gaz naturel et 5% de Biogaz | |

ARTICLE 3.2.3. CONDITIONS GENERALES DE REJET

| | Hauteur en m | Diamètre en m | Débit nominal en Nm³/h | Vitesse mini d'éjection en m/s |
|--------------|--------------|---------------|------------------------|--------------------------------|
| Conduit n° 1 | 14 m | 0,6 | 7100 | 10 m/s |
| Conduit n° 2 | 14 m | 0,7 | 10600 | 10 m/s |

Le débit des effluents gazeux est exprimé en mètres cubes par heure rapportés à des conditions normalisées de température (273 kelvins) et de pression (101,3 kilopascals) après déduction de la vapeur d'eau (gaz secs).

ARTICLE 3.2.4. VALEURS LIMITES DES CONCENTRATIONS DANS LES REJETS ATMOSPHERIQUES

Les rejets issus des installations doivent respecter les valeurs limites suivantes en concentration, les volumes de gaz étant rapportés :

- à des conditions normalisées de température (273 kelvins) et de pression (101,3 kilopascals) après déduction de la vapeur d'eau (gaz secs) ; la teneur en oxygène étant ramenée à 3% en volume.

| Concentrations instantanées en mg/Nm³ | Conduit n°1 et 2 (Gaz naturel uniquement) mg/Nm³ | Conduit n°1 et 2 (Gaz naturel et 5% de biogaz) mg/Nm³ |
|---|--|---|
| Poussières totales | 5 | 5 |
| SO ₂ | 35 | 38,75 |
| NO _x en équivalent NO ₂ | 100 | 100 |
| Monoxyde de carbone CO | 100 | 107,5 |
| COVNM | - | 50 |

Une campagne de caractérisation des métaux et HAP contenus dans les rejets atmosphériques du conduit n°1 est menée dès l'utilisation du biogaz. En cas de respect des valeurs limites de concentrations ci-après l'exploitant peut cesser la surveillance des paramètres figurant au tableau suivant :

| Composés | Concentrations instantanées en mg/Nm ³ |
|---|--|
| Cadmium (Cd), mercure (Hg), thallium (Tl) et leurs composés | 0,05 mg/Nm ³ par métal et 0,1 mg/Nm ³ pour la somme exprimée en (Cd + Hg + Tl) |
| Arsenic (As), sélénium (Se), tellure (Te) et leurs composés | 1 mg/Nm ³ exprimée en (As + Se + Te) |
| Plomb (Pb) et ses composés | 1 mg/Nm ³ exprimée en Pb |
| Antimoine (Sb), chrome (Cr), cobalt (Co), cuivre (Cu), étain (Sn), manganèse (Mn), nickel (Ni), vanadium (V), zinc (Zn) et leurs composés | 20 mg/Nm ³ |
| Hydrocarbures aromatiques Polycycliques (HAP) | 0,1 mg/Nm ³ |

ARTICLE 3.2.5. VALEURS LIMITES DES FLUX DE POLLUANTS REJETES

On entend par flux de polluant la masse de polluant rejetée par unité de temps. Les flux de polluants rejetés dans l'atmosphère doivent être inférieurs aux valeurs limites suivantes :

| Flux en kg/h | Conduit n°1 (Gaz naturel uniquement) Kg/h | Conduit n°1 (Gaz naturel et 5% de biogaz) Kg/h | Conduit n°2 (Gaz naturel uniquement) Kg/h | Conduit n°2 (Gaz naturel et 5% de biogaz) Kg/h |
|---|--|---|--|---|
| Poussières totales | 0,04 | 0,04 | 0,06 | 0,06 |
| SO ₂ | 0,25 | 0,28 | 0,38 | 0,42 |
| NO _x en équivalent NO ₂ | 0,71 | 0,71 | 1,06 | 1,06 |
| Monoxyde de carbone CO | - | 0,77 | - | 1,14 |
| COVNM | - | 0,36 | - | 0,53 |

CHAPITRE 3.3 DISPOSITIONS DE SURVEILLANCE RELATIVES AU PLAN DE PROTECTION DE L'ATMOSPHERE

L'exploitant tient à la disposition des agents habilités en vertu de l'article L226-2 du Code de l'Environnement les factures de combustibles ainsi que tous les documents permettant d'identifier la composition du combustible utilisé pendant une période minimale de 3 ans.

Les livrets de chaufferie sont tenus à la disposition des agents habilités en vertu de l'article L226-2 du Code de l'Environnement.

Les rapports de contrôle de la chaufferie pour l'année n sont à envoyer à la Préfecture de département chaque année avant le 31 mars de l'année n+1.

Les seuils de déclaration des émissions polluantes définis en annexe II de l'arrêté ministériel du 31 janvier 2008 susvisé, sont remplacés par :

- Oxydes d'azote (NO_x) : 50 t/an
- Oxyde de soufre (SO_x) : 70 t/an
- Poussières totales : 710 t/an
- Particules PM10 : 25 t/an

TITRE 4 PROTECTION DES RESSOURCES EN EAUX ET DES MILIEUX AQUATIQUES

CHAPITRE 4.1 DISPOSITIONS GENERALES

ARTICLE 4.1.1. COMPATIBILITE AVEC LES OBJECTIFS DE QUALITE DU MILIEU

L'implantation et le fonctionnement de l'installation est compatible avec les objectifs de qualité et de quantité des eaux visés au IV de l'article L. 212-1 du code de l'environnement. Elle respecte les dispositions du schéma directeur d'aménagement et de gestion des eaux et du schéma d'aménagement et de gestion des eaux s'il existe.

La conception et l'exploitation de l'installation permettent de limiter la consommation d'eau et les flux polluants.

CHAPITRE 4.2 PRELEVEMENTS ET CONSOMMATIONS D'EAU

ARTICLE 4.2.1. ORIGINE DES APPROVISIONNEMENTS EN EAU

Pour les besoins de son activité industrielle REFRESCO FRANCE a des besoins en eau importants et qui peuvent être schématiquement scindés en deux catégories :

- l'eau de source : elle correspond à la fabrication de boissons, c'est un ingrédient majeur.
- l'eau potable : elle correspond d'une part aux besoins de fabrication de certains produits finis pour lesquels l'eau de source n'est pas nécessaire, et d'autre part à tous les usages industriels (Nettoyage en Place, lavages, refroidissements, eaux domestiques, etc. ...).

Les installations de prélèvement d'eau de toutes origines sont munies de dispositifs de mesure totalisateurs de la quantité d'eau prélevée. Ce dispositif est relevé journallement si le débit prélevé est susceptible de dépasser 100 m³/j, hebdomadairement si ce débit est inférieur. Ces résultats sont portés sur un registre éventuellement informatisé et consultable par l'inspection des installations classées

Les prélèvements d'eau dans le milieu qui ne s'avèrent pas liés à la lutte contre un incendie ou aux exercices de secours, sont autorisés dans les quantités suivantes :

| Origine de la ressource | Nom de la masse d'eau ou de la commune du réseau | Code national de la masse d'eau | Prélèvement maximal annuel (m ³) | Débit maximal | |
|--|--|------------------------------------|--|--------------------------------|--------------------------------|
| | | | | Horaire (m ³ /h) | Journalier (m ³ /j) |
| Réseau public Forage de Potelle | Nappe de la craie | Craie du Valenciennois FRA G007 | 160 000 | 18 | 438 |
| Forages Noréade Forage de Jolimetz enregistré à la Banque du Sous-Sol BSS sous le numéro 0029-5X-0234 | Nappe de la craie | Craie du Valenciennois FRA G007 | 150 000 | 22 | 440 |
| Réseau public Forages de Locquignol (F1, F1bis, F7, F8 et F9) | Nappe de la craie | Craie du Valenciennois FRA G007 | 790 000 | F1/F1bis : 45 F7/F8/F9 : 90 | 2164 |

ARTICLE 4.2.2. CONSOMMATION D'EAU ET CONDUITE DES INSTALLATIONS

L'exploitant prend toutes les dispositions nécessaires dans la conception et l'exploitation des installations pour limiter la consommation d'eau. Notamment la réfrigération en circuit ouvert est interdite.

Les pôles de consommation sont :

| Pôle de consommation | Type | Consommation annuelle |
|--|--|--|
| Fabrication des boissons | Eau de source / Eau potable (selon les produits) | 400 000 m ³ /an estimé pour un volume de produits finis à 477 240 m ³ /an. |
| Lavage des locaux (murs, sols, laboratoire, etc.) et nettoyage des lignes, des tanks de préparation, des cuveries et équipements annexes | Eau potable | Le volume estimé est d'environ 500 000 m ³ /an |
| Utilités telles que production de vapeur, refroidissement, eau sanitaire | Eau potable | Le volume estimé est de l'ordre de 200 000 m ³ /an |

ARTICLE 4.2.3. PROTECTION DES RESEAUX D'EAU POTABLE ET DES MILIEUX DE PRELEVEMENT

Article 4.2.3.1. Protection des eaux d'alimentation

Un ou plusieurs réservoirs de coupure ou bacs de disconnexion ou tout autre équipement présentant des garanties équivalentes sont installés afin d'isoler les réseaux d'eaux industrielles et pour éviter des retours de substances dans les réseaux d'adduction d'eau publique.

Article 4.2.3.2. Prélèvement d'eau en nappe par forage

La réalisation de tout nouveau forage ou la mise hors service d'un forage est portée à la connaissance du préfet avec tous les éléments d'appréciation de l'impact hydrogéologique.

Les prélèvements d'eau en nappe par forage dont l'usage est destiné directement ou indirectement à la consommation humaine en eau font l'objet, avant leur mise en service, d'une autorisation au titre du Code de la Santé Publique (article R. 1321 et suivants). Ils ne pourront pas être utilisés pour la fabrication des boissons préalablement à l'obtention de cette autorisation.

4.2.3.2.1 Critères d'implantation et protection de l'ouvrage

Sauf dispositions spécifiques satisfaisantes, l'ouvrage ne doit pas être implanté à moins de 35 m d'une source de pollution potentielle (dispositifs d'assainissement collectif ou autonome, parcelle recevant des épandages, bâtiments d'élevage, cuves de stockage...).

Des mesures particulières doivent être prises en phase chantier pour éviter le ruissellement d'eaux souillées ou d'hydrocarbures vers le milieu naturel.

Après le chantier, une surface de 5 m x 5 m sera neutralisée de toutes activités ou stockages, et exempte de toute source de pollution.

4.2.3.2.2 Réalisation et équipement de l'ouvrage

Lors de la réalisation de forages en nappe, toutes dispositions sont prises pour éviter de mettre en communication des nappes d'eau distinctes, sauf autorisation explicite dans l'arrêté d'autorisation, et pour prévenir toute introduction de pollution de surface, notamment par un aménagement approprié vis-à-vis des installations de stockage ou d'utilisation de substances dangereuses.

La cimentation annulaire est obligatoire, elle se fera sur toute la partie supérieure du forage, jusqu'au niveau du terrain naturel. Elle se fera par injection par le fond, sur au moins 5 cm d'épaisseur, sur une hauteur de 10 m minimum, voire plus, pour permettre d'isoler les venues d'eau de mauvaise qualité. La cimentation devra être réalisée entre le tube et les terrains forés pour colmater les fissures du sol sans que le prétubage ne gêne cette action et devra être réalisée de façon homogène sur toute la hauteur.

Les tubages seront en PVC ou tous autres matériaux équivalents, le cas échéant de type alimentaire, d'au moins 125 mm de diamètre extérieur et de 5 mm d'épaisseur au minimum. Ils seront crépinés en usine.

La protection de la tête du forage assurera la continuité avec le milieu extérieur de l'étanchéité garantie par la cimentation annulaire. Elle comprendra une dalle de propreté en béton de 3 m² minimum centrée sur l'ouvrage, de 0,30 m de hauteur au-dessus du terrain naturel, en pente vers l'extérieur du forage. La tête de forage sera fermée par un regard scellé sur la dalle de propreté muni d'un couvercle amovible fermé à clef et s'élèvera d'au moins 0,50 m au-dessus du terrain naturel.

L'ensemble limitera le risque de destruction du tubage par choc accidentel et empêchera les accumulations d'eau stagnante à proximité immédiate de l'ouvrage.

La pompe ne devra pas être fixée sur le tubage mais sur un chevalement spécifique, les tranchées de raccordement ne devront pas jouer le rôle de drain. La pompe utilisée sera munie d'un clapet de pied interdisant tout retour de fluide vers le forage.

En cas de raccordement à une installation alimentée par un réseau public, un disconnecteur sera installé.

Les installations seront munies d'un dispositif de mesures totalisateur de type volumétrique.

Le forage sera équipé d'un tube de mesure crépiné permettant l'utilisation d'une sonde de mesure des niveaux.

4.2.3.2.3 Abandon provisoire ou définitif de l'ouvrage

L'abandon de l'ouvrage sera signalé au service de contrôle en vue de mesures de comblement.

Tout ouvrage abandonné est comblé par des techniques appropriées permettant de garantir l'absence de transfert de pollution et de circulation d'eau entre les différentes nappes d'eau souterraine contenues dans les formations aquifères.

- Abandon provisoire :

En cas d'abandon ou d'un arrêt de longue durée, le forage sera déséquipé (extraction de la pompe). La protection de la tête et l'entretien de la zone neutralisée seront assurés.

- Abandon définitif :

Dans ce cas, la protection de tête pourra être enlevée et le forage sera comblé de graviers ou de sables propres jusqu'au plus 7 m du sol, suivi d'un bouchon de sobranite jusqu'à - 5 m et le reste sera cimenté (de -5 m jusqu'au sol).

CHAPITRE 4.3 COLLECTE DES EFFLUENTS LIQUIDES

ARTICLE 4.3.1. DISPOSITIONS GENERALES

Tous les effluents aqueux sont canalisés. Tout rejet d'effluent liquide non prévu à l'Article 4.4.1. ou non conforme aux dispositions du chapitre 4.3 est interdit.

A l'exception des cas accidentels où la sécurité des personnes ou des installations serait compromise, il est interdit d'établir des liaisons directes entre les réseaux de collecte des effluents devant subir un traitement ou être détruits et le milieu récepteur.

Les réseaux de collecte sont conçus pour évacuer séparément chacune des diverses catégories d'eaux polluées issues des activités ou sortant des ouvrages d'épuration interne vers les traitements appropriés avant d'être évacuées vers le milieu récepteur autorisé à les recevoir.

Les points de rejet des eaux résiduaires doivent être en nombre aussi réduit que possible.

Les réseaux de collecte des effluents sont gérés avec un objectif de séparation des eaux pluviales non polluées (et les autres eaux pluviales s'il y en a) et des diverses catégories d'eaux polluées.

Les procédés de traitement non susceptibles de conduire à un transfert de pollution sont privilégiés pour l'épuration des effluents.

ARTICLE 4.3.2. PLAN DES RESEAUX

Un schéma de tous les réseaux et un plan des égouts sont établis par l'exploitant, régulièrement mis à jour, notamment après chaque modification notable, et datés. Ils sont tenus à la disposition de l'inspection des installations classées ainsi que des services d'incendie et de secours.

Le plan des réseaux d'alimentation et de collecte fait notamment apparaître :

- l'origine et la distribution de l'eau d'alimentation,
- les dispositifs de protection de l'alimentation (bac de disconnexion, implantation des disconnecteurs ou tout autre dispositif permettant un isolement avec la distribution alimentaire, ...)
- les secteurs collectés et les réseaux associés,
- les ouvrages de toutes sortes (vannes, compteurs...),
- les ouvrages d'épuration interne avec leurs points de contrôle et les points de rejet de toute nature (interne ou au milieu).

ARTICLE 4.3.3. ENTRETIEN ET SURVEILLANCE

Les réseaux de collecte des effluents sont conçus et aménagés de manière à être curables, étanches et résister dans le temps aux actions physiques et chimiques des effluents ou produits susceptibles d'y transiter.

L'exploitant s'assure par des contrôles appropriés et préventifs de leur bon état et de leur étanchéité.

Les différentes canalisations accessibles sont repérées conformément aux règles en vigueur.

ARTICLE 4.3.4. PROTECTION DES RESEAUX INTERNES A L'ETABLISSEMENT

Les effluents aqueux rejetés par les installations ne sont pas susceptibles de dégrader les réseaux d'égouts ou de dégager des produits toxiques ou inflammables dans ces égouts, éventuellement par mélange avec d'autres effluents.

Article 4.3.4.1. Protection contre des risques spécifiques

Les collecteurs véhiculant des eaux polluées par des liquides inflammables ou susceptibles de l'être, sont équipés d'une protection efficace contre le danger de propagation de flammes.

Par les réseaux d'assainissement de l'établissement ne transite aucun effluent issu d'un réseau collectif externe ou d'un autre site industriel.

Article 4.3.4.2. Isolement avec les milieux

Un système permet l'isolement des réseaux d'assainissement de l'établissement par rapport à l'extérieur. Ces dispositifs sont maintenus en état de marche, signalés et actionnables en toute circonstance localement et/ou à partir d'un poste de commande. Leur entretien préventif et leur mise en fonctionnement sont définis par consigne.

CHAPITRE 4.4 TYPES D'EFFLUENTS, LEURS OUVRAGES D'EPURATION ET LEURS CARACTERISTIQUES DE REJET AU MILIEU

ARTICLE 4.4.1. IDENTIFICATION DES EFFLUENTS

L'exploitant est en mesure de distinguer les différentes catégories d'effluents suivants :

- les eaux pluviales de toitures non susceptibles d'être polluées
- les eaux pluviales susceptibles d'être polluées (notamment les eaux de voiries, les eaux polluées lors d'un accident ou d'un incendie y compris les eaux utilisées pour l'extinction),
- les eaux polluées : les eaux de procédé (rinçage, Nettoyage En Place, etc.), les eaux de lavages des sols, les purges des chaudières, ...,
- les eaux résiduaires après épuration interne : les eaux issues des installations de traitement interne au site ou avant rejet vers le milieu récepteur,
- les eaux domestiques : les eaux vannes, les eaux des lavabos et douches, les eaux de cantine,
- les eaux de purge des circuits de refroidissement.

Les eaux pluviales du bassin versant extérieur à l'établissement sont collectées, détournées de l'établissement et rejetées dans le milieu naturel.

ARTICLE 4.4.2. COLLECTE DES EFFLUENTS

Les effluents pollués ne contiennent pas de substances de nature à gêner le bon fonctionnement des ouvrages de traitement.

La dilution des effluents est interdite. En aucun cas elle ne doit constituer un moyen de respecter les valeurs seuils de rejets fixées par le présent arrêté. Il est interdit d'abaisser les concentrations en substances polluantes des rejets par simples dilutions autres que celles résultant du rassemblement des effluents normaux de l'établissement ou celles nécessaires à la bonne marche des installations de traitement.

Les rejets directs ou indirects d'effluents dans la (les) nappe(s) d'eaux souterraines ou vers les milieux de surface non visés par le présent arrêté sont interdits.

ARTICLE 4.4.3. GESTION DES OUVRAGES : CONCEPTION, DYSFONCTIONNEMENT

La conception et la performance des installations de traitement des effluents aqueux permettent de respecter les valeurs limites imposées au rejet par le présent arrêté. Elles sont entretenues, exploitées et surveillées de manière à réduire au minimum les durées d'indisponibilité ou à faire face aux variations des caractéristiques des effluents bruts (débit, température, composition...) y compris à l'occasion du démarrage ou d'arrêt des installations.

En particulier, les dispositions minimales suivantes doivent être respectées :

| Liste des ouvrages | Entretien courant | | Entretien en cas de pollution accidentelle |
|--|--|--|--|
| | Type | Fréquence minimale | |
| Réseaux de collecte | Curage des regards de visite et bouches d'égout | Chaque semestre | Vidange et nettoyage |
| Bassins tampons de récupération des eaux pluviales | <ul style="list-style-type: none"> - Fauche - Ramassage des feuilles, nettoyage des grilles, orifices d'arrivée et de départ - Curage - Nettoyage des ouvrages annexes (grilles, vannes, déversoirs - Contrôle d'étanchéité | <ul style="list-style-type: none"> - 1 à 2 fois par an - Permanent - Tous les 10 ans - Permanent - Tous les 5 ans | Pompage au plus tôt Curage et remplacement de la couche superficielle |
| Séparateur d'hydrocarbures | Curage | Une fois par an | Pompage et nettoyage |
| Pièces mécaniques | Contrôle | Tous les ans | Nettoyage |

Chaque gros événement pluvieux ou pollution accidentelle doit induire un contrôle des installations de traitement, pré-traitement et filtration des effluents aqueux, et le cas échéant, un entretien complémentaire de ces installations.

Si une indisponibilité ou un dysfonctionnement des installations de traitement est susceptible de conduire à un dépassement des valeurs limites imposées par le présent arrêté, l'exploitant prend les dispositions nécessaires pour réduire la pollution émise en limitant ou en arrêtant si besoin les fabrications concernées. Dans ce dernier cas il est interdit de reprendre une fabrication avant que les dispositifs de traitement n'aient été remis en état.

Les dispositions nécessaires doivent être prises pour limiter les odeurs provenant du traitement des effluents ou dans les canaux à ciel ouvert (conditions anaérobies notamment).

L'exploitant procède à un entretien régulier du ruisseau de l'Ange au droit des parcelles riveraines dont il est propriétaire, conformément aux dispositions de l'article L.215-14 du Code de l'Environnement.

ARTICLE 4.4.4. ENTRETIEN ET CONDUITE DES INSTALLATIONS DE TRAITEMENT

Les principaux paramètres permettant de s'assurer de la bonne marche des installations de traitement des eaux polluées sont mesurés périodiquement et portés sur un registre.

La conduite des installations est confiée à un personnel compétent disposant d'une formation initiale et continue.

Un registre spécial est tenu sur lequel sont notés les incidents de fonctionnement des dispositifs de collecte, de traitement, de recyclage ou de rejet des eaux, les dispositions prises pour y remédier et les résultats des mesures et contrôles de la qualité des rejets auxquels il a été procédé. Les opérations d'entretien font l'objet d'une traçabilité sur un registre qui peut-être le même que le précédent.

Les eaux pluviales susceptibles d'être polluées, notamment par ruissellement sur des aires de stationnement, de chargement et déchargement, sont collectées par un réseau spécifique et traitées par un ou plusieurs dispositifs de traitement adéquat permettant de traiter les polluants en présence.

Ces dispositifs de traitement sont conformes aux normes en vigueur. Ils sont nettoyés par une société habilitée lorsque le volume des boues atteint 2/3 de la hauteur utile de l'équipement et dans tous les cas au moins une fois par an. Ce nettoyage consiste en la vidange des hydrocarbures et des boues, et en la vérification du bon fonctionnement de l'obturateur.

Les fiches de suivi du nettoyage du déboureur-séparateur d'hydrocarbures, l'attestation de conformité à la norme en vigueur ainsi que les bordereaux de traitement des déchets détruits ou retraités sont tenus à la disposition de l'inspection des installations classées.

ARTICLE 4.4.5. DEFINITION ET LOCALISATION DES POINTS DE REJET

Article 4.4.5.1. Identification des points de rejet

Les réseaux de collecte des effluents générés par l'établissement aboutissent aux points de rejet qui présentent les caractéristiques suivantes :

| Point de rejet vers le milieu récepteur codifié par le présent arrêté | N°1 |
|---|---|
| Coordonnées PK et coordonnées Lambert 93 Coordonnées (Lambert II étendu) | X = 744859 et Y = 7018377 x: E 692270 - y: N 2585901 |
| Nature des effluents | Eaux pluviales susceptibles d'être polluées (toitures, zones imperméabilisées de voiries) |
| Débit maximal journalier (m³/j) | 2456 |
| Débit maximum horaire(m³/h) | 102 |
| Exutoire du rejet | L'Ange |
| Traitement avant rejet | Débourbeur - séparateur à hydrocarbures tamponnement et décantation dans le bassin de régulation d'un volume minimum de 4176 m³ (Bassin Nord) |
| Milieu naturel récepteur ou Station de traitement collective | L'Ange |

| Point de rejet vers le milieu récepteur codifié par le présent arrêté | N°2 |
|---|---|
| Coordonnées PK et coordonnées Lambert 93 Coordonnées (Lambert II étendu) | X = 744915 et Y = 7018029 x: E 692330 - y: N 2585553 |
| Nature des effluents | Eaux pluviales susceptibles d'être polluées (zones imperméabilisées de voiries) |
| Débit maximal journalier (m³/j) | 792 |
| Débit maximum horaire(m³/h) | 33 |
| Exutoire du rejet | L'Ange |
| Traitement avant rejet | Débourbeur - séparateur à hydrocarbures tamponnement et décantation dans le bassin de régulation d'un volume minimum de 570 m³ (Bassin Est) |
| Milieu naturel récepteur ou Station de traitement collective | L'Ange |

| Point de rejet vers le milieu récepteur codifié par le présent arrêté | N°3 |
|---|---|
| Coordonnées PK et coordonnées Lambert 93 Coordonnées (Lambert II étendu) | X = 741764 et Y = 7016235 x: E 689195 - y: N 2583733 |
| Nature des effluents | Eaux industrielles (rinçage, Nettoyage En Place, lavage des sols, purges des chaudières) et eaux domestiques (eaux vannes et eaux sanitaires) |
| Débit maximal journalier (m³/j) | 1704 |
| Débit maximum horaire(m³/h) | 100 |
| Exutoire du rejet | L'Ecaillon |
| Traitement avant rejet | Station d'épuration interne au site puis rejet via une canalisation intermédiaire à l'Ecaillon |
| Milieu naturel récepteur ou Station de traitement collective | L'Ecaillon |

Article 4.4.5.2. Repères internes

| | |
|--|---|
| Point de rejet interne à l'établissement | N° 11 - Entrée station d'épuration interne |
| Coordonnées ou autre repérage cartographique (Lambert II étendu) | X = 744451 et Y = 7018345 x: E 691862 - y: N 2585869 |
| Nature des effluents | Eaux industrielles (rinçage, Nettoyage En Place, lavage des sols, purges des chaudières) et eaux domestiques (eaux vannes et eaux sanitaires) |
| Débit maximal journalier (m³/j) | 1704 |
| Débit maximum horaire (m³/h) | 100 |
| Exutoire du rejet | Station d'épuration interne au site Filtration / Tamisage Tampon Aération Neutralisation - Complémentation N P Fixation de la biomasse (Réacteur Forte Charge - RFC) |
| Traitement avant rejet | Aération Flottation Déshydratation des boues Digestion → Biogaz pour chaudières Épandage des digestats Rejet des eaux épurées |
| Conditions de raccordement | Rejet via une canalisation intermédiaire à l'Ecaillon |

ARTICLE 4.4.6. CONCEPTION, AMENAGEMENT ET EQUIPEMENT DES OUVRAGES DE REJET

Article 4.4.6.1. Conception

Les débourbeurs - séparateurs à hydrocarbures sont dimensionnés selon les règles de l'art. Ils doivent être régulièrement entretenus et les déchets qui y sont collectés doivent être éliminés dans une installation autorisée à cet effet. Le débit de rejet global des eaux pluviales doit respecter les obligations du SDAGE et notamment un débit de fuite de 2 l/s/ha.

Le bassin tampon dit Bassin Nord a un volume de 8100 m³ pour sa fonction d'exutoire des eaux pluviales du bassin versant ouest du site et de rétention des eaux d'extinction d'incendie (volume minimum de 3863 m³). Le bassin tampon dit Bassin Est a un volume de 600 m³ pour sa fonction d'exutoire des eaux pluviales du bassin versant est du site.

Les dispositifs de rejet des effluents liquides sont aménagés de manière à :

- réduire autant que possible la perturbation apportée au milieu récepteur, aux abords du point de rejet, en fonction de l'utilisation de l'eau à proximité immédiate et à l'aval de celui-ci,
- ne pas gêner la navigation (le cas échéant).

Ils doivent, en outre, permettre une bonne diffusion des effluents dans le milieu récepteur.

En cas d'occupation du domaine public, une convention sera passée avec le service de l'Etat compétent.

Les rejets doivent être compatibles avec les objectifs de qualité et la vocation piscicole du milieu récepteur, ainsi qu'avec les dispositions du schéma directeur d'aménagement et de gestion des eaux et du schéma d'aménagement et de gestion des eaux lorsqu'il existe.

Article 4.4.6.2. Aménagement

4.4.6.2.1 Aménagement des points de prélèvements

Sur chaque ouvrage de rejet d'effluents liquides est prévu un point de prélèvement d'échantillons et des points de mesure (débit, température, concentration en polluant, ...).

Ces points sont aménagés de manière à être aisément accessibles et permettre des interventions en toute sécurité. Toutes les dispositions doivent également être prises pour faciliter les interventions d'organismes extérieurs à la demande de l'inspection des installations classées.

Les agents des services publics, notamment ceux chargés de la Police des eaux, doivent avoir libre accès aux dispositifs de prélèvement qui équipent les ouvrages de rejet vers le milieu récepteur.

4.4.6.2.2 Section de mesure

Ces points sont implantés dans une section dont les caractéristiques (rectitude de la conduite à l'amont, qualité des parois, régime d'écoulement) permettent de réaliser des mesures représentatives de manière à ce que la vitesse n'y soit pas sensiblement ralentie par des seuils ou obstacles situés à l'aval et que l'effluent soit suffisamment homogène.

Article 4.4.6.3. Equipements

L'ouvrage d'évacuation des rejets en sortie de station vers le milieu naturel doit être équipé des dispositifs de prélèvement et de mesure automatiques suivants :

- un système permettant le prélèvement d'une quantité d'effluents proportionnelle au débit sur une durée de 24 heures, et la conservation des échantillons à une température de 4°C,
- un appareil de mesure du débit en continu avec enregistrement,
- un pH-mètre et thermomètre en continu avec enregistrement.

ARTICLE 4.4.7. CARACTERISTIQUES GENERALES DE L'ENSEMBLE DES REJETS

Les effluents rejetés doivent être exempts :

- de matières flottantes,
- de produits susceptibles de dégager, en égout ou dans le milieu naturel, directement ou indirectement, des gaz ou vapeurs toxiques, inflammables ou odorantes,
- de tout produit susceptible de nuire à la conservation des ouvrages, ainsi que des matières déposables ou précipitables qui, directement ou indirectement, sont susceptibles d'entraver le bon fonctionnement des ouvrages.

Les effluents doivent également respecter les caractéristiques suivantes :

- Température : 30 °C
- pH : compris entre 6,0 et 8,5
- Couleur : modification de la coloration du milieu récepteur mesurée en un point représentatif de la zone de mélange inférieure à 100 mg Pt/l

ARTICLE 4.4.8. GESTION DES EAUX POLLUEES ET DES EAUX RESIDUAIRES INTERNES A L'ETABLISSEMENT

Les réseaux de collecte sont conçus pour évacuer séparément chacune des diverses catégories d'eaux polluées issues des activités ou sortant des ouvrages d'épuration interne vers les traitements appropriés avant d'être évacuées vers le milieu récepteur autorisé à les recevoir.

ARTICLE 4.4.9. VALEURS LIMITES D'EMISSION DES EAUX RESIDUAIRES APRES EPURATION

Pour les effluents aqueux et sauf dispositions contraires, les valeurs limites s'imposent à des prélèvements, mesures ou analyses moyens réalisés sur 24 heures.

Lorsque la valeur limite est exprimée en flux spécifique, ce flux est calculé, sauf dispositions contraires, à partir d'une production journalière.

Dans le cas d'une autosurveillance permanente (au moins une mesure représentative par jour), sauf disposition contraire, 10% de la série des résultats des mesures peuvent dépasser les valeurs limites prescrites, sans toutefois dépasser le double de ces valeurs. Ces 10% sont comptés sur une base mensuelle.

Dans le cas de prélèvements instantanés, aucun résultat de mesure ne dépasse le double de la valeur limite prescrite.

L'exploitant est tenu de respecter, avant rejet des eaux résiduelles dans le milieu récepteur considéré, les valeurs limites en concentration et flux ci-dessous définies.

Référence du rejet vers le milieu récepteur : N °3 (Cf. repérage du rejet à l'article 4.2.12. du présent arrêté)

| Débit de référence | Rejet n° 3 |
|---|------------|
| Maximal instantané en m ³ /h | 100 |
| Maximal journalier en m ³ /j | 1704 |

| Paramètre | Rejet n° 3 | |
|-----------------------------|--|--------------------------------|
| pH | compris entre 6,0 et 8,5 | |
| Température | 30 °C | |
| | Concentration moyenne Prélèvement sur une période de 24 heures (mg/l) | Flux maximal journalier (Kg/j) |
| MES | 35 | 59,64 |
| DCO | 125 | 213,00 |
| DBO ₅ | 25 | 42,60 |
| Azote total (NGl) | 10 | 17,04 |
| Ammonium (NH ₄) | 7 | 11,93 |
| Phosphore total (PT) | 1 | 1,70 |

La concentration moyenne journalière est la concentration retenue pour le calcul du flux admissible par la masse d'eau Ecaillon

ARTICLE 4.4.10. VALEURS LIMITES D'EMISSION DES EAUX DOMESTIQUES

Voir paragraphe ci dessus.

ARTICLE 4.4.11. VALEURS LIMITES D'EMISSION DES EAUX DE REFROIDISSEMENT

Le refroidissement en circuit ouvert est interdit.

ARTICLE 4.4.12. EAUX PLUVIALES SUSCEPTIBLES D'ETRE POLLUEES

Les eaux pluviales polluées et collectées dans les installations sont éliminées vers les filières de traitement des déchets appropriées. En l'absence de pollution préalablement caractérisée, elles pourront être évacuées vers le milieu récepteur dans les limites autorisées par le présent arrêté.

ARTICLE 4.4.13. VALEURS LIMITES D'EMISSION DES EAUX EXCLUSIVEMENT PLUVIALES

La superficie des toitures, aires de stockage, voies de circulation, aires de stationnement et autres surfaces imperméabilisées est de 88 700 m² pour le bassin versant ouest du site et de 13 000 m² pour le bassin versant est.

L'exploitant est tenu de respecter avant rejet des eaux pluviales non polluées dans le milieu récepteur considéré, les valeurs limites en concentration définies :

Référence des rejets (Cf. repérage du rejet à l'article 4.2.12. du présent arrêté) vers le milieu récepteur : eaux pluviales, sortie Bassin Nord N°1 et sortie du Bassin Est N°2.

Le débit de fuite maximal des eaux pluviales vers le milieu naturel est de 2 l/s/ha, soit 102,3 m³/h pour le rejet N°1 et de 32,3 m³/h pour le rejet N°2.

| Paramètre | Concentration maximale sur une période de 24 heures (mg/l) |
|----------------------|---|
| Débit | 2 litres / seconde / hectare |
| MES | 35 |
| DCO | 25 |
| DBO5 | 5 |
| Hydrocarbures totaux | 10 |
| pH | Entre 6,0 et 8,5 |

Dans tous les cas, les rejets doivent être compatibles avec la qualité ou les objectifs de qualité des cours d'eau.

Ces valeurs limites doivent être respectées en moyenne quotidienne. Aucune valeur instantanée ne doit dépasser le double des valeurs limites de concentration.

Les résultats des mesures sont tenus à la disposition de l'inspecteur des installations classées.

Les résultats sont consignés dans le dossier "installation classée" prévu l'article 2.6.1.

ARTICLE 4.4.14. SURVEILLANCE ET DECLARATION DES REJETS DE SUBSTANCES DANGEREUSES DANS L'EAU

Article 4.4.14.1. Objet

Les dispositions du présent article visent à fixer les modalités de surveillance des rejets de substances dangereuses dans l'eau afin d'améliorer la connaissance qualitative et quantitative des rejets de ces substances.

Article 4.4.14.2. Prescriptions techniques applicables aux opérations de prélèvements et d'analyses

Les prélèvements et analyses réalisés en application du présent article doivent respecter les dispositions de l'annexe 5 de la circulaire du 05 janvier 2009 (téléchargeable sur le site www.rsde.ineris.fr).

Pour l'analyse des substances, l'exploitant doit faire appel à un laboratoire d'analyse accrédité selon la norme NF EN ISO/CEI 17025 pour la matrice "Eaux Résiduaires", pour chaque substance à analyser.

L'exploitant doit être en possession de l'ensemble des pièces suivantes fournies par le laboratoire qu'il aura choisi, avant le début des opérations de prélèvement et de mesures afin de s'assurer que ce prestataire remplit bien les dispositions de l'annexe 5 de la circulaire du 05 janvier 2009 :

1. Justificatifs d'accréditations sur les opérations de prélèvements (si disponibles) et d'analyse de substances dans la matrice "eaux résiduaires" comprenant a minima :
 - a/ Numéro d'accréditation ;
 - b/ Extrait de l'annexe technique sur les substances concernées ;
2. Liste de références en matière d'opérations de prélèvements de substances dangereuses dans les rejets industriels ;
3. Tableau des performances et d'assurance qualité précisant les limites de quantification pour l'analyse des substances qui doivent être inférieures ou égales à celles figurant à l'article 4.4.14.3. du présent arrêté préfectoral complémentaire ;
4. Attestation du prestataire s'engageant à respecter les prescriptions figurant à l'article 5 du présent arrêté préfectoral complémentaire.

Dans le cas où l'exploitant souhaite réaliser lui-même le prélèvement des échantillons, celui-ci doit fournir à l'inspection, avant le début des opérations de prélèvement et de mesures prévues à l'article 4.4.14.3. du présent arrêté, les procédures qu'il aura établies, démontrant la fiabilité et la reproductibilité de ses pratiques de prélèvement et de mesure de débit. Ces procédures doivent intégrer les points détaillés aux paragraphes 3 de l'annexe 5 de la circulaire du 05 janvier 2009 et préciser les modalités de traçabilité de ces opérations.

Les mesures de surveillance des rejets aqueux déjà imposées à l'industriel par l'arrêté préfectoral sur des substances mentionnées dans le présent arrêté peuvent se substituer à certaines mesures visées dans le présent arrêté, sous réserve du respect des conditions suivantes :

- la fréquence de mesures imposée dans le présent arrêté est respectée ;
- les modalités de prélèvement et d'analyses pour les mesures de surveillance répondent aux exigences de l'annexe 5 de la circulaire du 05 janvier 2009, notamment sur les limites de quantification.

Article 4.4.14.3. Mise en œuvre de la surveillance pérenne

L'exploitant met en œuvre, sous 3 mois à compter de la notification du présent arrêté, le programme de surveillance au point de rejet des effluents industriels de l'établissement dans les conditions suivantes :

| Nom du rejet | Substance | Périodicité | Durée de chaque prélèvement | Limite de quantification à atteindre par substance par les laboratoires en µg/l |
|--|--------------------------------------|------------------------|-----------------------------|---|
| Eaux industrielles, point de rejet N°3 | Zinc et composés Code Sandre 1384 | 1 mesure par trimestre | 24 heures | ≤ 10 |

Article 4.4.14.4. Remontée d'informations sur l'état d'avancement de la surveillance des rejets

4.4.14.4.1 Déclaration des données relatives à la surveillance des rejets aqueux

Les résultats des mesures réalisées en application de l'article 4.4.14.3. du présent arrêté sont saisis dans le mois suivant ces mesures, sur le site de télédéclaration du ministère chargé de l'environnement prévu à cet effet (GIDAF, <https://gidaf.developpement-durable.gouv.fr>).

4.4.14.4.2 Déclaration annuelle des émissions polluantes

Les substances faisant l'objet de la surveillance pérenne décrite à l'article 4.4.14.3. du présent arrêté doivent faire l'objet d'une déclaration annuelle, conformément aux dispositions de l'arrêté ministériel du 31 janvier 2008 relatif au registre et à la déclaration annuelle des émissions polluantes et des déchets (déclaration GEREP). Ces déclarations peuvent être établies à partir des mesures de surveillance prévues à l'article 4.4.14.3. du présent arrêté ou par toute autre méthode plus précise validée par les services de l'inspection.

Article 4.4.14.5. Modèle d'attestation du prestataire.

Je soussigné(e)

(Nom, qualité)

Coordonnées de l'entreprise :

(Nom, forme juridique, capital social, RCS, siège social et adresse si différente du siège)

.....

.....

- reconnais avoir reçu et avoir pris connaissance des prescriptions techniques applicables aux opérations de prélèvements et d'analyses pour la mise en œuvre de la deuxième phase de l'action nationale de recherche et de réduction des rejets de substances dangereuses pour le milieu aquatique et des documents auxquels il fait référence.

- m'engage à restituer les résultats dans un délai de 1 mois après réalisation de chaque prélèvement

- reconnais les accepter et les appliquer sans réserve.

A :

Le :

Pour le soumissionnaire*, nom et prénom de la personne habilitée à signer le marché :

Signature :

Cachet de la société :

*Signature et qualité du signataire (qui doit être habilité à engager sa société) précédée de la mention « Bon pour acceptation »

TITRE 5 - DECHETS

CHAPITRE 5.1 PRINCIPES DE GESTION

ARTICLE 5.1.1. LIMITATION DE LA PRODUCTION DE DECHETS

L'exploitant prend toutes les dispositions nécessaires dans la conception, l'aménagement, et l'exploitation de ses installations pour :

- en priorité, prévenir et réduire la production et la nocivité des déchets, notamment en agissant sur la conception, la fabrication et la distribution des substances et produits et en favorisant le réemploi, diminuer les incidences globales de l'utilisation des ressources et améliorer l'efficacité de leur utilisation ;
- assurer une bonne gestion des déchets de son entreprise en privilégiant, dans l'ordre :
 - a) la préparation en vue de la réutilisation ;
 - b) le recyclage ;
 - c) toute autre valorisation, notamment la valorisation énergétique ;
 - d) l'élimination .

Cet ordre de priorité peut être modifié si cela se justifie compte tenu des effets sur l'environnement et la santé humaine, et des conditions techniques et économiques. L'exploitant tient alors les justifications nécessaires à disposition de l'inspection des installations classées.

ARTICLE 5.1.2. SEPARATION DES DECHETS

L'exploitant effectue à l'intérieur de son établissement la séparation des déchets (dangereux ou non) de façon à assurer leur orientation dans les filières autorisées adaptées à leur nature et à leur dangerosité. Les déchets dangereux sont définis par l'article R. 541-8 du code de l'environnement

Les huiles usagées sont gérées conformément aux articles R. 543-3 à R. 543-15 et R. 543-40 du code de l'environnement. Dans l'attente de leur ramassage, elles sont stockées dans des réservoirs étanches et dans des conditions de séparation satisfaisantes, évitant notamment les mélanges avec de l'eau ou tout autre déchet non huileux ou contaminé par des PCB.

Les déchets d'emballages industriels sont gérés dans les conditions des articles R. 43-66 à R. 543-72 du code de l'environnement.

Les piles et accumulateurs usagés sont gérés conformément aux dispositions de l'article R. 543-131 du code de l'environnement.

Les pneumatiques usagés sont gérés conformément aux dispositions de l'article R. 543-137 à R. 543-151 du code de l'environnement ; ils sont remis à des opérateurs agréés (collecteurs ou exploitants d'installations d'élimination) ou aux professionnels qui utilisent ces déchets pour des travaux publics, de remblaiement, de génie civil ou pour l'ensilage.

Les déchets d'équipements électriques et électroniques sont enlevés et traités selon les dispositions des articles R. 543-195 à R. 543-201 du code de l'environnement.

ARTICLE 5.1.3. CONCEPTION ET EXPLOITATION DES INSTALLATIONS D'ENTREPOSAGE INTERNES DES DECHETS

Les déchets produits, entreposés dans l'établissement, avant leur orientation dans une filière adaptée, le sont dans des conditions ne présentant pas de risques de pollution (prévention d'un lessivage par des eaux météoriques, d'une pollution des eaux superficielles et souterraines, des envols et des odeurs) pour les populations avoisinantes et l'environnement.

En particulier, les aires d'entreposage de déchets susceptibles de contenir des produits polluants sont réalisées sur des aires étanches et aménagées pour la récupération des éventuels liquides épanchés et des eaux météoriques souillées.

ARTICLE 5.1.4. DECHETS GERES A L'EXTERIEUR DE L'ETABLISSEMENT

L'exploitant oriente les déchets produits dans des filières propres à garantir les intérêts visés à l'article L. 511-1 et L. 541-1 du code de l'environnement.

Il s'assure que la personne à qui il remet les déchets est autorisée à les prendre en charge et que les installations destinataires des déchets sont régulièrement autorisées à cet effet.

Il fait en sorte de limiter le transport des déchets en distance et en volume.

ARTICLE 5.1.5. DECHETS GERES A L'INTERIEUR DE L'ETABLISSEMENT

Tout traitement de déchets dans l'enceinte de l'établissement est interdit.

Le mélange de déchets dangereux de catégories différentes, le mélange de déchets dangereux avec des déchets non dangereux et le mélange de déchets dangereux avec des substances, matières ou produits qui ne sont pas des déchets sont interdits.

ARTICLE 5.1.6. TRANSPORT

L'exploitant tient un registre chronologique où sont consignés tous les déchets sortant. Le contenu minimal des informations du registre est fixé en référence à l'arrêté du 29 février 2012 fixant le contenu des registres mentionnés aux articles R. 541-43 et R. 541-46 du code de l'environnement.

Chaque lot de déchets dangereux expédié vers l'extérieur est accompagné du bordereau de suivi défini à l'article R. 541-45 du code de l'environnement.

Les opérations de transport de déchets (dangereux ou non) respectent les dispositions des articles R. 541-49 à R. 541-64 et R. 541-79 du code de l'environnement relatifs à la collecte, au transport, au négoce et au courtage de déchets. La liste mise à jour des transporteurs utilisés par l'exploitant, est tenue à la disposition de l'inspection des installations classées.

L'importation ou l'exportation de déchets (dangereux ou non) ne peut être réalisée qu'après accord des autorités compétentes en application du règlement (CE) n° 1013/2006 du Parlement européen et du Conseil du 14 juin 2006 concernant les transferts de déchets.

ARTICLE 5.1.7. DECHETS PRODUITS PAR L'ETABLISSEMENT

Les principaux déchets générés par le fonctionnement normal des installations sont les suivantes :

| Type de déchets | Code des déchets | Nature des déchets | Quantité annuelle | Filière de traitement |
|--|--|---|---------------------|--|
| Déchets non dangereux | 02 07 05 | Boues d'épuration du traitement des eaux résiduaires sur site, digestat solide | 5500 t | Valorisation / recyclage |
| Déchets non dangereux | 15 01 01 15 01 02 15 01 04 15 01 05 | Emballages en papier/carton Emballages en matières plastiques Emballages métalliques Emballages composites | 1000 t | Valorisation / recyclage ou incinération avec valorisation énergétique |
| Déchets non dangereux | 20 01 08 15 01 06 15 02 03 02 07 99 | Déchets industriels banals d'emballages non recyclables, filtres, divers tout venant | 210 t | Mise en décharge ou incinération avec valorisation énergétique |
| Déchets non dangereux | 02 07 04 02 07 99 | Refus liquide de boissons ne pouvant être orienté comme eaux résiduaires | 50 t | Valorisation/recyclage ou traitement spécifique |
| Déchets non dangereux | 20 01 38 | Palettes non réutilisables | 20 t | Valorisation / recyclage |
| Déchets d'équipements électriques et électroniques | 20 01 21* 20 01 33* 20 01 34 20 01 35* 20 01 36 | Néons, lampes, ordinateur, machines et outillage rebutées | 1t | Valorisation/recyclage ou traitement spécifique |
| Déchets dangereux | 15 02 02* 20 01 14* 06 01 06* 20 01 15* 20 01 13* 16 05 06* | Acides, bases, produits de laboratoire, huiles cartouche d'encre, déchets dangereux en quantité dispersée | 1t | Valorisation/recyclage ou traitement spécifique |
| Déchet d'activité de soins à risque infectieux (DASRI) | 18 01 03* | Déchets médicaux, de soins d'accident du travail, issus du laboratoire | 500 kg | Incinération |
| Déchets dangereux | 13 05 02* 13 05 06* 13 05 07* 13 05 08* | Contenus du débourbeur / séparateur à hydrocarbures, boues de curage du bassin d'orage | < 10 m ³ | Traitement en centre de traitement de déchet dangereux |
| Déchets non dangereux | 19 09 01 19 09 03 19 09 04 19 09 05 | Charbon actif usagé | 3,6 t | Régénération en centre spécialisé |

Une évaluation des quantités maximales annuelles de déchets sera réalisée à l'issue de la première année d'exploitation des installations.

Cette évaluation sera transmise à l'inspecteur des installations classées.

CHAPITRE 5.2 ÉPANDAGE

ARTICLE 5.2.1. EPANDAGES INTERDITS

Les épandages non autorisés sont interdits.

ARTICLE 5.2.2. EPANDAGES AUTORISES

L'exploitant est autorisé à pratiquer l'épandage de ses effluents conformément aux dispositions du Titre 8 de l'arrêté préfectoral d'autorisation du 2 septembre 2008 accordant à la S.A.S. EMIG PRODUCTION l'autorisation d'exploiter un conditionnement de boissons à LE QUESNOY.

ARTICLE 5.2.3. DOSSIER D'AUTORISATION D'EPANDAGE

L'épandage de déchets ou effluents sur ou dans les sols agricoles doit respecter les règles définies par les articles 36 à 42 de l'arrêté ministériel du 2 février 1998 et par l'arrêté relatif au 4ème programme d'action à mettre en œuvre dans les zones vulnérables afin de réduire la pollution des eaux par les nitrates d'origine agricole.

En particulier, l'épandage ne peut être réalisé que si un contrat a été établi entre le producteur de boues et l'agriculteur exploitant les terrains.

Ce contrat définit les engagements de chacun, ainsi que leur durée. Dans le cadre de la conditionnalité des aides PAC, la liste des parcelles retenues dans le plan d'épandage doit être annexée au contrat.

Les effluents à épandre sont constitués exclusivement des boues de la station d'épuration, provenant du traitement des eaux industrielles de l'unité de production. Aucun autre déchet ne pourra être incorporé à ceux-ci en vue d'être épandu.

Dès la mise en service de la station d'épuration et la composition des boues connue, l'exploitant dépose un dossier de demande d'autorisation d'épandage conformément aux dispositions du Code de l'Environnement.

TITRE 6 PREVENTION DES NUISANCES SONORES ET DES VIBRATIONS

CHAPITRE 6.1 DISPOSITIONS GENERALES

ARTICLE 6.1.1. AMENAGEMENTS

L'installation est construite, équipée et exploitée de façon que son fonctionnement ne puisse être à l'origine de bruits transmis par voie aérienne ou solienne, de vibrations mécaniques susceptibles de compromettre la santé ou la sécurité du voisinage ou de constituer une nuisance pour celle-ci.

Les prescriptions de l'arrêté ministériel du 23 janvier 1997 modifié relatif à la limitation des bruits émis dans l'environnement par les installations relevant du livre V – titre I du Code de l'Environnement, ainsi que les règles techniques annexées à la circulaire du 23 juillet 1986 relative aux vibrations mécaniques émises dans l'environnement par les installations classées sont applicables.

ARTICLE 6.1.2. VEHICULES ET ENGIN

Les véhicules de transport, les matériels de manutention et les engins de chantier utilisés à l'intérieur de l'établissement, et susceptibles de constituer une gêne pour le voisinage, sont conformes aux dispositions des articles R. 571-1 à R. 571-24 du code de l'environnement.

ARTICLE 6.1.3. APPAREILS DE COMMUNICATION

L'usage de tout appareil de communication par voie acoustique (sirènes, avertisseurs, haut-parleurs ...) gênant pour le voisinage est interdit sauf si leur emploi est exceptionnel et réservé à la prévention ou au signalement d'incidents graves ou d'accidents.

CHAPITRE 6.2 NIVEAUX ACOUSTIQUES

ARTICLE 6.2.1. VALEURS LIMITES D'EMERGENCE

Les émissions sonores dues aux activités des installations ne doivent pas engendrer une émergence supérieure aux valeurs admissibles fixées dans le tableau ci-après, dans les zones à émergence réglementée.

| Niveau de bruit ambiant existant dans les zones à émergence réglementée (incluant le bruit de l'établissement) | Emergence admissible pour la période allant de 7 h à 22 h, sauf dimanches et jours fériés | Emergence admissible pour la période allant de 22 h à 7 h, ainsi que les dimanches et jours fériés |
|--|---|--|
| Supérieur à 35 dB(A) et inférieur ou égal à 45 dB (A) | 6 dB(A) | 4 dB(A) |
| Supérieur à 45 dB(A) | 5 dB(A) | 3 dB(A) |

Les zones à émergence réglementée sont celles définies dans le dossier de demande de l'exploitant de juin 2015 référencé 001139_REFRESCO_59_DAE_v2.doc.

ARTICLE 6.2.2. NIVEAUX LIMITES DE BRUIT EN LIMITE D'EXPLOITATION

Les niveaux limites de bruit ne doivent pas dépasser en limite de propriété de l'établissement les valeurs suivantes pour les différentes périodes de la journée :

| PERIODES | PERIODE DE JOUR Allant de 7h à 22h, (sauf dimanches et jours fériés) | PERIODE DE NUIT Allant de 22h à 7h, (ainsi que dimanches et jours fériés) |
|---------------------------------|--|---|
| Niveau sonore limite admissible | 70 dB(A) | 60 dB(A) |

ARTICLE 6.2.3. TONALITE MARQUEE

Dans le cas où le bruit particulier de l'établissement est à tonalité marquée au sens du point 1.9 de l'annexe de l'arrêté du 23 janvier 1997, de manière établie ou cyclique, sa durée d'apparition ne peut excéder 30 % de la durée de fonctionnement de l'établissement dans chacune des périodes diurnes ou nocturnes définies dans le tableau ci-dessus

ARTICLE 6.2.4. CONTROLE

Afin de s'assurer de la conformité réglementaire de l'impact sonore du site en termes d'émergences et d'impact sonore en limites d'exploitation, l'exploitant fera procéder à une étude acoustique complète dans les 6 mois suivant la mise en service. Une mesure périodique est ensuite effectuée au moins tous les trois ans.

CHAPITRE 6.3 VIBRATIONS

ARTICLE 6.3.1. VIBRATIONS

En cas d'émissions de vibrations mécaniques gênantes pour le voisinage ainsi que pour la sécurité des biens ou des personnes, les points de contrôle, les valeurs des niveaux limites admissibles ainsi que la mesure des niveaux vibratoires émis seront déterminés suivant les spécifications des règles techniques annexées à la circulaire ministérielle n° 23 du 23 juillet 1986 relative aux vibrations mécaniques émises dans l'environnement par les installations classées.

CHAPITRE 6.4 ÉMISSIONS LUMINEUSES

ARTICLE 6.4.1.

De manière à réduire la consommation énergétique et les nuisances pour le voisinage, l'exploitant prend les dispositions suivantes :

- les éclairages intérieurs des locaux sont éteints une heure au plus tard après la fin de l'occupation de ces locaux
- les illuminations des façades des bâtiments ne peuvent être allumées avant le coucher du soleil et sont éteintes au plus tard à 1 heure.

Ces dispositions ne sont pas applicables aux installations d'éclairage destinées à assurer la protection des biens lorsqu'elles sont asservies à des dispositifs de détection de mouvement ou d'intrusion.

L'exploitant du bâtiment doit s'assurer que la sensibilité des dispositifs de détection et la temporisation du fonctionnement de l'installation sont conformes aux objectifs de sobriété poursuivis par la réglementation, ceci afin d'éviter que l'éclairage fonctionne toute la nuit.

TITRE 7 - PREVENTION DES RISQUES TECHNOLOGIQUES

CHAPITRE 7.1 GENERALITES

ARTICLE 7.1.1. LOCALISATION DES RISQUES

L'exploitant recense, sous sa responsabilité, les parties de l'installation qui, en raison des caractéristiques qualitatives et quantitatives des matières mises en œuvre, stockées, utilisées ou produites, sont susceptibles d'être à l'origine d'un sinistre pouvant avoir des conséquences directes ou indirectes sur les intérêts mentionnés à l'article L. 511-1 du code de l'environnement.

L'exploitant détermine pour chacune de ces parties de l'installation la nature du risque (incendie, explosion, toxique). Les aires de manipulation, manutention et stockage des produits font partie de ce recensement.

L'exploitant dispose d'un plan général des ateliers et des stockages indiquant ces différentes zones.

Les zones à risques sont matérialisées par tous moyens appropriés.

ARTICLE 7.1.2. LOCALISATION DES STOCKS DE SUBSTANCES ET MELANGES DANGEREUX

Sans préjudice des dispositions du code du travail, l'exploitant dispose des documents lui permettant de connaître la nature et les risques des produits dangereux présents dans l'installation, en particulier les fiches de données de sécurité.

L'exploitant tient à jour un registre indiquant la nature et la quantité des produits dangereux détenus, auquel est annexé un plan général des stockages. Ce registre est tenu à la disposition des services d'incendie et de secours.

ARTICLE 7.1.3. PROPRETE DE L'INSTALLATION

Les locaux sont maintenus propres et régulièrement nettoyés notamment de manière à éviter les amas de matières dangereuses ou polluantes et de poussières. Le matériel de nettoyage est adapté aux risques présentés par les produits et poussières.

ARTICLE 7.1.4. CONTROLE DES ACCES

Le site est efficacement clôturé sur l'ensemble de sa périphérie. Les installations sont fermées par un dispositif capable d'interdire l'accès à toute personne non autorisée.

Une surveillance est assurée en permanence.

ARTICLE 7.1.5. CIRCULATION DANS L'ETABLISSEMENT

L'exploitant fixe les règles de circulation applicables à l'intérieur de l'établissement. Elles sont portées à la connaissance des intéressés par une signalisation adaptée et une information appropriée.

ARTICLE 7.1.6. ETUDE DE DANGERS

L'exploitant met en place et entretient l'ensemble des équipements mentionnés dans l'étude de dangers.

L'exploitant met en œuvre l'ensemble des mesures d'organisation et de formation ainsi que les procédures mentionnées dans l'étude de dangers.

ARTICLE 7.1.7. SURVEILLANCE EN DEHORS DES HEURES D'EXPLOITATION ET D'OUVERTURE

En dehors des heures d'exploitation et d'ouverture de l'établissement, une surveillance du site, par gardiennage ou télésurveillance, doit être mise en place en permanence afin de permettre notamment l'accès des services de secours en cas d'incendie.

CHAPITRE 7.2 DISPOSITIONS CONSTRUCTIVES

ARTICLE 7.2.1. COMPORTEMENT AU FEU

De façon générale, les dispositions constructives visent à ce que la ruine d'un élément (murs, toiture, poteaux, poutres par exemple) suite à un sinistre n'entraîne pas la ruine en chaîne de la structure du bâtiment, notamment les cellules de stockage avoisinantes, ni de leurs dispositifs de recoupement, et ne favorise pas l'effondrement de la structure vers l'extérieur de la première cellule en feu.

Les bâtiments ont la composition suivante :

- façade des murs extérieurs en béton et métal inox sauf pour les chambres froides en bardage acier
- ossature béton
- toiture : bac acier
- sol en béton

En vue de prévenir la propagation d'un incendie à tout le bâtiment ou entre parties de l'usine les murs séparatifs des locaux suivants présentent les caractéristiques de réaction et de résistance au feu minimales REI 120 :

- zone de préparation / expédition [J] et inter dépôts, repacking zone qualité [R];
- magasin de stockage de produits finis (MAG AUTO 1 [I]);
- magasin de stockage de produits finis (MAG AUTO 2 [S]);
- magasin de stockage de produits finis (DRIVE IN 1 [T]);
- magasin de stockage de produits finis (DRIVE IN 2 [U]);
- magasin de stockage de matières premières de conditionnement (MPC) (MAG 1 [B] et zone de stockage de canettes métalliques [P]);
- magasin de stockage de matières premières de conditionnement (MPC) (MAG 2 [G]);
- chambre froide à température positive [C] de stockage de matières premières alimentaires (MPA);
- chambre froide à température négative [O] pour le stockage de certaines matières premières alimentaires.

Les parois séparatives doivent dépasser d'au moins 1 mètre la couverture au droit du franchissement. La toiture doit être recouverte d'une bande de protection sur une largeur minimale de 5 mètres de part et d'autre des parois séparatives. Cette bande est en matériaux A2s1d0 ou comporte en surface une feuille métallique A2s1d0. Si les murs extérieurs n'ont pas un degré coupe-feu 1 heure (REI 60), les parois séparatives de ces cellules de stockage sont prolongées latéralement aux murs extérieurs sur une largeur de 1 mètre ou de 0,50 mètre en saillie de la façade dans la continuité de la paroi.

Les ouvertures effectuées dans les éléments séparatifs (passage de gaines et canalisations, de convoyeurs) sont munies de dispositifs assurant un degré coupe-feu équivalent à celui exigé pour ces éléments séparatifs. Les justificatifs attestant des propriétés de résistance au feu sont conservés et tenus à la disposition de l'inspection des installations classées.

Les bureaux et les locaux sociaux, à l'exception des bureaux dits de "quais" destinés à accueillir le personnel travaillant directement sur les stockages et les quais, sont situés dans un local clos distant d'au moins 10 mètres des cellules de stockage, ou isolés par des parois et des portes d'intercommunication munies d'un ferme-porte, qui sont tous REI 120 (coupe-feu de degré 2 heures), sans être contigus avec les cellules où sont présentes des matières dangereuses.

Toutes les portes, intérieures et extérieures sont repérables par des inscriptions visibles en toutes circonstances et leur accès clairement balisé. Le sol des aires et locaux de stockage est de classe A1. Les matériaux utilisés pour l'éclairage naturel ne doivent pas, lors d'un incendie, produire de gouttes enflammées. Ils satisfont à la classe d0. Les matériaux susceptibles de concentrer la chaleur par effet optique sont interdits.

Les cellules de stockage couvert fermé sont implantées à une distance minimale de 20 mètres des limites du site.

Pour une installation de stockage de produits susceptibles de dégager des poussières inflammables, la distance d'éloignement vis-à-vis des limites du site ne peut pas être inférieure à 20 mètres ni à la hauteur de l'installation. Les stockages éventuels situés à l'extérieur des locaux doivent être séparés des parois extérieures par un espace libre de 5 mètres minimum.

La distance d'éloignement des stockages vis-à-vis des limites du site permet par ailleurs le respect des dispositions de l'Article 7.2.4.1. relatives à l'accessibilité des engins de secours.

Les silos de sucre sont en acier inox (parois incombustibles) et disposent de soupape de surpression et de disque de rupture anti-explosion.

Les stockages sont situés à plus de 30 mètres des parties de l'installation mentionnées à l'Article 7.1.1. susceptibles de produire des effets toxiques ou des explosions en cas d'incendie du stockage, sauf si l'exploitant met en place des équipements dont il justifie la pertinence afin que ces produits et installations soient protégés de tels effets dominos. Les éléments de démonstration, justificatifs attestant des propriétés de résistance au feu sont conservés et sont tenus à la disposition de l'inspection des installations classées.

ARTICLE 7.2.2. DEGAGEMENTS

La conception des dégagements respecte les dispositions des articles R 4216-5 à R 4216-12 du Code du Travail. Deux issues au moins vers l'extérieur des zones de stockage ou sur un espace protégé, dans deux directions opposées, sont prévues dans chaque cellule de stockage d'une surface supérieure à 1 000 mètres carrés. En présence de personnel, ces issues ne sont pas verrouillées.

Ces portes sont munies de ferme porte et s'ouvrent par une manœuvre simple.

Dans les zones pour lesquelles plus de 50 personnes travailleront, ces portes s'ouvrent dans le sens de la sortie.

Il y a lieu de signaler et baliser les issues normales et de secours qui doivent être libres d'accès en permanence. De même, tous les dégagements sont fléchés, balisés et signalés.

Dans les zones de stockage, les allées de circulation sont aménagées et maintenues constamment dégagées pour faciliter la circulation et l'évacuation du personnel ainsi que l'intervention des secours en cas de sinistre.

ARTICLE 7.2.3. CHAUFFERIE

La chaufferie est située dans un local exclusivement réservé à cet effet, extérieur aux bâtiments de stockage ou d'exploitation ou isolé par une paroi de degré REI 120. Toute communication éventuelle entre le local et ces bâtiments se fait soit par un sas équipé de deux blocs-portes EI 30, munis d'un ferme-porte, soit par une porte coupe-feu de degré EI 120.

A l'extérieur de la chaufferie sont installés :

- une vanne sur la tuyauterie d'alimentation des brûleurs permettant d'arrêter l'écoulement du combustible ;
- un coupe-circuit arrêtant l'alimentation en combustible ;
- un dispositif sonore d'avertissement, en cas de mauvais fonctionnement des brûleurs ou un autre système d'alerte d'efficacité équivalente.

ARTICLE 7.2.4. INTERVENTION DES SERVICES DE SECOURS

Article 7.2.4.1. Accessibilité

L'installation dispose en permanence d'un accès au moins pour permettre à tout moment l'intervention des services d'incendie et de secours, au Sud, par la voie communale n°4 du passage des Chausselets.

Au sens du présent arrêté, on entend par "accès à l'installation" une ouverture reliant la voie de desserte ou publique et l'intérieur du site suffisamment dimensionnée pour permettre l'entrée des engins de secours et leur mise en œuvre.

Les véhicules dont la présence est liée à l'exploitation de l'installation stationnent sans occasionner de gêne pour l'accessibilité des engins des services de secours depuis les voies de circulation externes à l'installation, même en dehors des heures d'exploitation et d'ouverture de l'installation.

Article 7.2.4.2. Accessibilité des engins à proximité de l'installation

Une voie "engins" au moins est maintenue dégagée pour la circulation sur le périmètre complet de l'installation et est positionnée de façon à ne pouvoir être obstruée par l'effondrement de tout ou partie de cette installation.

Cette voie "engins" respecte les caractéristiques suivantes :

- la largeur utile est au minimum de 3 mètres, hors stationnement,
- la hauteur libre est au minimum de 3,5 mètres,
- la pente est inférieure à 15 %,
- la résistance au poinçonnement est de 80 N/cm² sur une surface maximale de 0,2 m²,
- dans les virages de rayon intérieur inférieur à 50 mètres, un rayon intérieur R minimal de 11 mètres est maintenu et une sur-largeur de $S = 15/R$ mètres est ajoutée,
- la voie résiste à la force portante calculée pour un véhicule de 160 kN avec un maximum de 90 kN par essieu, ceux-ci étant distants de 3,6 mètres au maximum,
- chaque point du périmètre de l'installation est à une distance maximale de 60 mètres de cette voie,
- aucun obstacle n'est disposé entre les accès à l'installation et la voie engin et aux voies échelles.

Si tout ou partie de la voie est en impasse, les 40 derniers mètres de la partie de la voie en impasse sont d'une largeur utile minimale de 7 mètres et une aire de retournement de 20 mètres de diamètre est prévue à son extrémité.

Article 7.2.4.3. Déplacement des engins de secours à l'intérieur du site

Pour permettre le croisement des engins de secours, tout tronçon de voie "engins" de plus de 100 mètres linéaires dispose d'au moins deux aires dites de croisement, judicieusement positionnées, dont les caractéristiques sont :

- largeur utile minimale de 3 mètres en plus de la voie engin,
- longueur minimale de 10 mètres,
- présentant à minima les mêmes qualités de pente, de force portante et de hauteur libre que la voie "engins".

Article 7.2.4.4. Mise en station des échelles

Le périmètre du bâtiment est desservi par au moins une voie "échelle" permettant la circulation et la mise en station des échelles aériennes. Cette voie échelle est directement accessible depuis la voie engin définie à l'Article 7.2.4.2.

Depuis cette voie, une échelle accédant à au moins toute la hauteur du bâtiment peut être disposée. La voie respecte, par ailleurs, les caractéristiques suivantes :

- aucun obstacle n'est disposé entre la voie engin et les voies échelles.
- la largeur utile est au minimum de 7 mètres, hors stationnement,
- la longueur de l'aire de stationnement est au minimum de 10 mètres,
- la pente est au maximum de 10%,
- dans les virages de rayon intérieur inférieur à 50 mètres, un rayon intérieur R minimal de 13 mètres est maintenu et une sur-largeur de $S = 15/R$ mètres est ajoutée,
- aucun obstacle aérien ne gêne la manœuvre de ces échelles à la verticale de l'ensemble de la voie,
- la distance par rapport à la façade est de 1 mètre minimum et 8 mètres maximum pour un stationnement parallèle au bâtiment et inférieure à 1 mètre pour un stationnement perpendiculaire au bâtiment,
- la voie résiste à la force portante calculée pour un véhicule de 160 kN avec un maximum de 90kN par essieu, ceux-ci étant distants de 3,6 mètres au maximum et présente une résistance au poinçonnement minimale de 88 N/cm².

Article 7.2.4.5. Etablissement du dispositif hydraulique depuis les engins

A partir de chaque voie "engins" ou "échelle" est prévu un accès à toutes les issues du bâtiment par un chemin stabilisé de 1,80 mètres de large au minimum.

ARTICLE 7.2.5. DESENFUMAGE

L'ensemble des locaux est équipé en partie haute de dispositifs d'évacuation naturelle de fumées et de chaleur (DENFC), conformes à la norme NF EN 12101-2, version décembre 2003, permettant l'évacuation à l'air libre des fumées, gaz de combustion, chaleur et produits imbrûlés dégagés en cas d'incendie.

Ces dispositifs sont composés d'exutoires à commande automatique et manuelle (ou auto-commande). La surface utile d'ouverture de l'ensemble des exutoires des bâtiments de production et de stockage n'est pas inférieure à 2% de la surface au sol du local.

En cas de désenfumage mécanique, le débit est calculé sur la base de 1m³/seconde/100m².

Afin d'équilibrer le système de désenfumage et de le répartir de manière optimale, un DENFC de superficie utile comprise entre 1 et 6 m² est prévue pour 250 m² de superficie projetée de toiture.

En exploitation normale, le réarmement (fermeture) est possible depuis le sol du local ou depuis la zone de désenfumage. Ces commandes d'ouverture manuelle sont placées à proximité des accès et installées conformément à la norme NF S 61-932, version décembre 2008.

L'action d'une commande de mise en sécurité ne peut pas être inversée par une autre commande.

Tous les dispositifs installés en référence à la norme NF EN 12101-2, version décembre 2003, présentent les caractéristiques suivantes :

- système d'ouverture de type B (ouverture + fermeture)
- fiabilité : classe RE 300 (300 cycles de mise en sécurité). Les exutoires bi-fonction sont soumis à 10 000 cycles d'ouverture en position d'aération.
- la classification de la surcharge neige à l'ouverture est SL 250 (25 daN/m²) pour des altitudes inférieures ou égales à 400 mètres et SL 500 (50 daN/m²) pour des altitudes supérieures à 400 mètres et inférieures ou égales à 800 mètres. La classe SL0 est utilisable si la région d'implantation n'est pas susceptible d'être enneigée ou si des dispositions constructives empêchent l'accumulation de la neige. Au-dessus de 800 mètres, les exutoires sont de la classe SL 500 et installés avec des dispositions constructives empêchant l'accumulation de la neige.
- classe de température ambiante T(00).
- classe d'exposition à la chaleur B300.

Des amenées d'air frais d'une superficie égale à la surface des exutoires du plus grand canton, cellule par cellule, sont réalisées soit par des ouvrants en façade, soit par des bouches raccordées à des conduits, soit par les portes des cellules à désenfumer donnant sur l'extérieur.

Les cellules de stockage sont divisées en cantons de désenfumage d'une superficie maximale de 1 600 mètres carrés et d'une longueur maximale de 60 mètres. Les cantons sont délimités par des écrans de cantonnement, réalisés en matériaux M0 (A2s1d0) (y compris leurs fixations) et stables au feu de degré un quart d'heure (R15), ou par la configuration de la toiture et des structures du bâtiment. Les cantons de désenfumage sont équipés en partie haute de dispositifs d'évacuation des fumées, gaz de combustion, chaleur et produits imbrûlés. Il faut prévoir au moins quatre exutoires pour 1 000 mètres carrés de superficie de toiture. La surface utile d'un exutoire ne doit pas être inférieure à 0,5 mètre carré ni supérieure à 6 mètres carrés. Les dispositifs d'évacuation ne doivent pas être implantés sur la toiture à moins de 7 mètres des murs coupe-feu séparant les cellules de stockage. La commande manuelle des exutoires est au minimum installée en deux points opposés de l'entrepôt de sorte que l'actionnement d'une commande empêche la manœuvre inverse par la ou les autres commandes. Ces commandes manuelles sont facilement accessibles depuis les issues du bâtiment ou de chacune des cellules de stockage.

En tout état de cause, les règles techniques d'exécution devront respecter l'instruction technique 246 relative au désenfumage.

ARTICLE 7.2.6. MOYENS DE LUTTE CONTRE L'INCENDIE

L'installation est dotée de moyens de lutte contre l'incendie appropriés aux risques, notamment :

- d'un moyen permettant d'alerter les services d'incendie et de secours ;
- de plans des locaux facilitant l'intervention des services d'incendie et de secours avec une description des dangers pour chaque local, comme prévu à l'Article 7.1.1. ;
- d'extincteurs à eau pulvérisée 6 litres à raison d'un appareil pour 200m², et d'extincteurs dans les lieux présentant des risques spécifiques, à proximité des dégagements, bien visibles et facilement accessibles. Les agents d'extinction sont appropriés aux risques à combattre et compatibles avec les matières stockées ;
- d'un réseau de robinets d'incendie armés conforme aux normes NFS 61 201 et NFS 62 201 de diamètre nominal 33 mm. ;
- d'un ou plusieurs appareils d'incendie (prises d'eau, poteaux par exemple) d'un réseau public ou privé d'un diamètre nominal DN150 implantés de telle sorte que tout point de la limite de l'installation se trouve à moins de 100 mètres d'un appareil permettant de fournir un débit minimal de 60 mètres cubes par heure pendant une durée d'au moins deux heures et dont les prises de raccordement sont conformes aux normes en vigueur pour permettre au service d'incendie et de secours de s'alimenter sur ces appareils. Les appareils sont distants entre eux de 150 mètres maximum (les distances sont mesurées par les voies praticables aux engins d'incendie et de secours). A défaut, une réserve d'eau d'au moins 1260 m³ destinée à l'extinction est accessible en toutes circonstances et à une distance de l'installation ayant recueilli l'avis des services départementaux d'incendie et de secours. Cette réserve dispose des prises de raccordement conformes aux normes en vigueur pour permettre au service d'incendie et de secours de s'alimenter et permet de fournir un débit de 60m³/h. L'exploitant est en mesure de justifier au préfet la disponibilité effective des débits d'eau ainsi que le dimensionnement de l'éventuel bassin de stockage.

Ainsi, l'exploitant dispose :

- d'une borne incendie extérieure située à 350 mètres de l'entrée du site et dont le débit unitaire est estimé à 136 m³/h sous 1 bar. Un poteau incendie DN 150 est implanté à moins de 100 m de tout point des bâtiments;
- d'une réserve d'eau incendie de 1300 m³ constituée de 2 cuves de 650 m³. Cette réserve dispose de 4 aires d'aspiration. Ce point d'eau est signalé selon les dispositions de la norme NF S 61 221 et aménagé pour permettre la mise en aspiration du ou des véhicules d'incendie dans des conditions disponibles auprès du Service Prévision du Groupement 4. La réception des points d'eau est faite en présence d'un agent du service Prévision du SDIS, et permet de vérifier la conformité de l'installation selon les prescriptions du SDIS lors de la demande d'implantation ou de modification.
- un réseau d'extinction automatique à eau (ou réseau sprinkler). Il dispose d'une réserve en 2 cuves de 800m³ chacune. Il est conforme aux normes NFS 62-210 à S 62-215, à la règle R1 de l'APSAD, ou la règle NFPA13 ou tout référentiel équivalent. Un espace de 1 mètre est maintenu entre le niveau des têtes de sprinklage et le haut du stockage. Le fonctionnement de l'installation de sprinklage est assuré en toutes circonstances. Le système d'extinction automatique d'incendie doit être conçu, installé et entretenu régulièrement conformément aux normes en vigueur.

La défense extérieure contre l'incendie est conforme à l'instruction technique relative à la détermination des besoins en eau pris en application de l'article IV-24 du Règlement Opérationnel du Service Départemental d'Incendie et de Secours du Nord.

Les moyens de lutte contre l'incendie sont capables de fonctionner efficacement quelle que soit la température de l'installation et notamment en période de gel. L'exploitant s'assure de la vérification périodique et de la maintenance des matériels de sécurité et de lutte contre l'incendie conformément aux référentiels en vigueur.

Les tuyauteries transportant des fluides dangereux ou insalubres et de collecte d'effluents pollués ou susceptibles de l'être sont étanches et résistent à l'action physique et chimique des produits qu'elles sont susceptibles de contenir. Elles sont convenablement entretenues et font l'objet d'examens périodiques appropriés permettant de s'assurer de leur bon état.

ARTICLE 7.2.7. ENTRETIEN DES MOYENS D'INTERVENTION

Les équipements de défense contre l'incendie sont maintenus en bon état, repérés et facilement accessibles.

La fréquence des vérifications est a minima annuelle.

L'exploitant doit pouvoir justifier, auprès de l'inspection des installations classées, de l'exécution de ces dispositions. Il doit fixer les conditions de maintenance et les conditions d'essais périodiques de ces matériels.

Les dates, les modalités de ces contrôles et les observations constatées doivent être inscrites sur un registre tenu à la disposition des services de la protection civile, d'incendie et de secours et de l'inspection des installations classées.

Notamment, l'unité de sprinklage fait l'objet des dispositions particulière suivantes :

- vérification semestrielle du bon fonctionnement général de l'installation (vérification des pompes, disponibilité du débit, têtes de sprinklage) ;
- essai des pompes hebdomadairement.

CHAPITRE 7.3 DISPOSITIF DE PREVENTION DES ACCIDENTS

ARTICLE 7.3.1. MATERIELS UTILISABLES EN ATMOSPHERES EXPLOSIBLES

Dans les parties de l'installation mentionnées à l'Article 7.1.1. et recensées comme pouvant être à l'origine d'une explosion, les installations électriques, mécaniques, hydrauliques et pneumatiques sont conformes aux dispositions du décret du 19 novembre 1996 susvisé. Les équipements disposés dans les zones identifiées à risques d'explosion sont de type ATEX.

Les silos sont en acier inox (parois incombustibles) et disposent d'évents anti-explosion.

ARTICLE 7.3.2. INSTALLATIONS ELECTRIQUES

Les installations électriques sont réalisées conformément aux règles en vigueur.

L'exploitant tient à la disposition de l'inspection des installations classées les éléments justifiant que ses installations électriques sont réalisées conformément aux règles en vigueur, entretenues en bon état et qu'elles sont vérifiées au minimum une fois par an par un organisme compétent.

Les équipements métalliques sont mis à la terre conformément aux règlements et aux normes applicables.

Le chauffage de l'installation et de ses annexes ne peut être réalisé que par eau chaude, vapeur produite par un générateur thermique ou autre système présentant un degré de sécurité équivalent.

Dans les locaux où sont accumulées des matières inflammables ou combustibles, à proximité d'au moins la moitié des issues est installé un interrupteur central, bien signalé, permettant de couper l'alimentation électrique.

Un éclairage de sécurité est installé, conforme à l'arrêté du 10 novembre 1976.

ARTICLE 7.3.3. PROTECTION CONTRE LA FOUDRE

Les installations sur lesquelles une agression par la foudre peut être à l'origine d'événements susceptibles de porter gravement atteinte, directement ou indirectement à la sécurité des installations, à la sécurité des personnes ou à la qualité de l'environnement, sont protégées contre la foudre en application de l'arrêté ministériel en vigueur.

ARTICLE 7.3.4. VENTILATION DES LOCAUX

Sans préjudice des dispositions du code du travail, les locaux sont convenablement ventilés pour prévenir la formation d'atmosphère explosive ou toxique. Le débouché à l'atmosphère de la ventilation est placé aussi loin que possible des immeubles habités ou occupés par des tiers et des bouches d'aspiration d'air extérieur, et à une hauteur suffisante compte tenu de la hauteur des bâtiments environnants afin de favoriser la dispersion des gaz rejetés et au minimum à 1 mètre au-dessus du faîtage.

La forme du conduit d'évacuation, notamment dans la partie la plus proche du débouché à l'atmosphère, est conçue de manière à favoriser au maximum l'ascension et la dispersion des polluants dans l'atmosphère (par exemple l'utilisation de chapeaux est interdite).

Les conduits de ventilation sont munis de clapets coupe-feu à la séparation entre les cellules, restituant le degré coupe-feu de la paroi traversée.

ARTICLE 7.3.5. SYSTEMES DE DETECTION ET EXTINCTION AUTOMATIQUES

La détection automatique d'incendie avec transmission, en tout temps, de l'alarme à l'exploitant est obligatoire pour les cellules de stockage, les locaux techniques et pour les bureaux à proximité des stockages. Cette détection actionne une alarme perceptible en tout point du bâtiment et le compartimentage de la (ou les) cellule(s) sinistrée(s).

L'alarme est centralisée au poste de gardiennage ou au dispositif de télésurveillance.

Le type de détecteur est déterminé en fonctions des produits stockés. L'exploitant doit être en mesure de justifier l'adéquation du type de détecteurs retenus au regard de la nature des produits stockés.

L'exploitant dresse la liste des détecteurs avec leur fonctionnalité et détermine les opérations d'entretien destinées à maintenir leur efficacité dans le temps.

L'exploitant est en mesure de démontrer la pertinence du dimensionnement retenu pour les dispositifs de détection et d'extinction. Il organise à fréquence semestrielle au minimum des vérifications de maintenance et des tests dont les comptes-rendus sont tenus à disposition de l'inspection des installations classées.

Le site est pourvu d'un système d'extinction automatique.

Le système d'extinction automatique d'incendie est conçu, installé et entretenu régulièrement conformément aux référentiels reconnus.

La détection incendie peut être assurée par le système d'extinction automatique. Dans ce cas, l'exploitant s'assure que le système permet une détection précoce de tout départ d'incendie tenant compte de la nature des produits stockés et la compatibilité du dispositif retenu avec le type de produit stocké doit être démontrée.

ARTICLE 7.3.6. EVENTS ET PAROIS SOUFFLABLES

Dans les parties de l'installation recensées selon les dispositions de l'Article 7.1.1. en raison des risques d'explosion, l'exploitant met en place des événements / parois soufflables de surfaces suffisantes et adaptés aux surpressions susceptibles d'apparaître en cas d'explosion. Ces événements / parois soufflables sont disposé(s) de façon à ne pas produire de projection à hauteur d'homme en cas d'explosion.

CHAPITRE 7.4 DISPOSITIF DE RETENTION DES POLLUTIONS ACCIDENTELLES

ARTICLE 7.4.1. RETENTIONS ET CONFINEMENT

I. Tout stockage d'un liquide susceptible de créer une pollution des eaux ou des sols est associé à une capacité de rétention dont le volume est au moins égal à la plus grande des deux valeurs suivantes:

- 100 % de la capacité du plus grand réservoir,
- 50 % de la capacité totale des réservoirs associés.

Cette disposition n'est pas applicable aux bassins de traitement des eaux résiduaires.

Pour les stockages de récipients de capacité unitaire inférieure ou égale à 250 litres, la capacité de rétention est au moins égale à :

- dans le cas de liquides inflammables, 50 % de la capacité totale des fûts,
- dans les autres cas, 20 % de la capacité totale des fûts,
- dans tous les cas 800 litres minimum ou égale à la capacité totale lorsque celle-ci est inférieure à 800 l.

II. La capacité de rétention est étanche aux produits qu'elle pourrait contenir et résiste à l'action physique et chimique des fluides. Il en est de même pour son dispositif d'obturation qui est maintenu fermé.

Les produits récupérés en cas d'accident ne peuvent être rejetés que dans des conditions conformes au présent arrêté ou sont éliminés comme les déchets.

Les réservoirs ou récipients contenant des produits incompatibles ne sont pas associés à une même rétention.

Le stockage des liquides inflammables, ainsi que des autres produits toxiques ou dangereux pour l'environnement, n'est permis sous le niveau du sol que dans des réservoirs en fosse maçonnée, ou assimilés, et pour les liquides inflammables, dans les conditions énoncées ci-dessus.

III. Pour les stockages à l'air libre, les rétentions sont vidées dès que possible des eaux pluviales s'y versant.

IV. Le sol des aires et des locaux de stockage ou de manipulation des matières dangereuses pour l'homme ou susceptibles de créer une pollution de l'eau ou du sol est étanche et équipé de façon à pouvoir recueillir les eaux de lavage et les matières répandues accidentellement.

V. Toutes mesures sont prises pour recueillir l'ensemble des eaux et écoulements susceptibles d'être pollués lors d'un sinistre, y compris les eaux utilisées lors d'un incendie, afin que celles-ci soient récupérées ou traitées afin de prévenir toute pollution des sols, des égouts, des cours d'eau ou du milieu naturel. Ce confinement peut être réalisé par des dispositifs internes ou externes à l'installation. Les dispositifs internes sont interdits lorsque des matières dangereuses sont stockées.

En cas de dispositif de confinement externe à l'installation, les matières canalisées sont collectées, de manière gravitaire ou grâce à des systèmes de relevage autonomes, puis convergent vers cette capacité spécifique. En cas de recours à des systèmes de relevage autonomes, l'exploitant est en mesure de justifier à tout instant d'un entretien et d'une maintenance rigoureux de ces dispositifs. Des tests réguliers sont par ailleurs menés sur ces équipements.

En cas de confinement interne, les orifices d'écoulement sont en position fermée par défaut. En cas de confinement externe, les orifices d'écoulement issus de ces dispositifs sont munis d'un dispositif automatique d'obturation pour assurer ce confinement lorsque des eaux susceptibles d'être pollués y sont portées. Tout moyen est mis en place pour éviter la propagation de l'incendie par ces écoulements.

Le volume nécessaire à ce confinement est déterminé de la façon suivante. L'exploitant calcule la somme:

- du volume d'eau d'extinction nécessaire à la lutte contre l'incendie d'une part,
- du volume de produit libéré par cet incendie d'autre part ;
- du volume d'eau lié aux intempéries à raison de 10 litres par mètre carré de surface de drainage vers l'ouvrage de confinement lorsque le confinement est externe.

Ainsi, le bassin tampon dit Bassin Nord de récupération des eaux pluviales est dimensionné de manière à servir également de rétention pour les eaux d'extinction d'incendie. Une vanne d'obturation permet de confiner les eaux potentiellement polluées afin qu'elles puissent être évacuées vers un centre de traitement approprié. Le volume global de ce bassin (stockage d'eaux pluviales et rétention d'eaux d'extinction d'incendie) est de 8100 m³.

Les eaux d'extinction collectées sont éliminées vers les filières de traitement des déchets appropriées.

L'exploitant prend toute disposition pour entretenir et surveiller à intervalles réguliers les mesures et moyens mis en oeuvre afin de prévenir les émissions dans le sol et dans les eaux souterraines et tient à la disposition de l'inspection des installations classées les éléments justificatifs (procédures, compte rendu des opérations de maintenance, d'entretien des cuvettes de rétention, tuyauteries, conduits d'évacuations divers...).

CHAPITRE 7.5 DISPOSITIONS D'EXPLOITATION

ARTICLE 7.5.1. SURVEILLANCE DE L'INSTALLATION

L'exploitant désigne une ou plusieurs personnes référentes ayant une connaissance de la conduite de l'installation, des dangers et inconvénients que son exploitation induit, des produits utilisés ou stockés dans l'installation et des dispositions à mettre en œuvre en cas d'incident.

Les personnes étrangères à l'établissement n'ont pas l'accès libre aux installations.

ARTICLE 7.5.2. ORGANISATION DES STOCKAGES

Article 7.5.2.1. Répartition des différentes catégories de produits

7.5.2.1.1 Matières premières de conditionnement et produits finis

Seuls les produits classables sous les rubriques 1510, 1530, 2661, 2662 et 2663 sont autorisés dans les magasins de stockage de produits finis MAG AUTO 1 [I], MAG AUTO 2 [S], DRIVE IN 1 [T] et DRIVE IN 2 [U], de matières premières de conditionnement (MPC) MAG 1 [B] et sa zone de stockage de canettes métalliques [P] et MAG 2 [G].

7.5.2.1.2 Arômes

Les produits classables sous la rubrique 1432 (risque d'inflammabilité) sont autorisés uniquement dans la chambre froide à température positive [C] et la chambre froide à température négative [O].

7.5.2.1.3 Peroxydes d'hydrogène

Le stockage central d'acide peracétique et de peroxydes d'hydrogène est à l'écart des bâtiments. Ce local incombustible dispose d'un contrôle de température. Il dispose d'une rétention intégrée d'un volume conforme aux produits stockés. Il est interdit d'y stocker tout produit combustible.

7.5.2.1.4 Palettes

Les stockages de palettes respectent la taille des îlots suivante :

- surface maximale des îlots au sol : 500 m² ;
- hauteur maximale de stockage : 8 mètres maximum ;
- distance entre deux îlots : 2 mètres minimum.

Pour limiter les flux thermiques sur la voie d'enceinte et en limite de propriété dans le cas d'un incendie des stockages de palettes un dispositif d'une hauteur de 4 mètres est positionné au Nord des stockages de palettes.

Article 7.5.2.2. Stockage en masse

Les matières stockées en vrac sont séparées des autres matières par un espace minimum de 3 mètres sur le ou les côtés ouverts.

Le stockage est séparé d'une distance minimale de 1 mètre par rapport aux parois et aux éléments de structure de l'entrepôt.

Les matières conditionnées en masse (sac, palettes, etc.) entrant sous la rubrique 1510 forment des îlots limités de la façon suivante :

- surface maximale des îlots au sol : 500 m² ;
- hauteur maximale de stockage : 8 mètres maximum ;
- distance entre deux îlots : 2 mètres minimum ;
- une distance minimale de 1 mètre est maintenue entre le sommet des îlots et la base de la toiture ou le plafond, ou de tout système de chauffage. Cette distance doit respecter la distance minimale nécessaire au bon fonctionnement du système d'extinction automatique d'incendie.

Le stockage en masse de produits relevant des rubriques 2662 et 2663 est organisé de telle façon qu'au minimum le tiers de la surface au sol n'est en aucun cas utilisée à des fins de stockage. Des passages libres, d'au moins deux mètres de largeur, entretenus en état de propreté, sont réservés latéralement autour de chaque îlot, de façon à faciliter l'intervention des services de sécurité en cas d'incendie.

Dans le cas de stockage en masse de produits dont 50% de la masse totale unitaire est composée de polymères à l'état alvéolaire ou expansé, le stockage est divisé en îlots dont le volume unitaire ne doit pas dépasser 1 200 m³ en présence de système d'extinction automatique d'incendie. Dans tous les autres cas, le stockage est divisé en îlots dont le volume maximal est de 2 000 m³ en l'absence de système d'extinction automatique d'incendie. Ce volume est porté à 4000 m³ en présence de système d'extinction automatique d'incendie.

Article 7.5.2.3. Stockage en racks

Les matières stockées en rayonnage ou en paletier respectent les deux dispositions suivantes sauf si un système d'extinction automatique est présent :

- hauteur maximale de stockage : 8 mètres maximum ;
- distance entre deux rayonnages ou deux paletiers : 2 mètres minimum.

La hauteur au faîtage sous bac acier est de 11,00 mètres dans les stockages de matières premières de conditionnement (MPC) MAG 1 [B] et sa zone de stockage de canettes métalliques [P] et MAG 2 [G] ainsi que dans les chambres froides [C] et [O]. Elle est de 12,00 mètres dans les stockages de produits finis DRIVE IN 1 [T] et DRIVE IN 2 [U] et de 22 mètres pour les stockages MAG AUTO 1 [I] et MAG AUTO 2 [S].

Une distance minimale de 1 mètre est maintenue entre le sommet des stockages et la base de la toiture ou le plafond ou de tout système de chauffage et d'éclairage. Cette distance respecte la distance minimale nécessaire au bon fonctionnement du système d'extinction automatique d'incendie.

La fermeture automatique des dispositifs d'obturation (portes coupe-feu) n'est pas gênée par des obstacles.

Article 7.5.2.4. Stockage de sucre en silos

L'installation est composée de 2 silos de capacité unitaire de 100 tonnes et de 17,5 m de haut et de 3 m de diamètre.

7.5.2.4.1 Distances d'éloignement

Les capacités de stockage sont éloignées des stockages de liquide inflammable et de gaz inflammable liquéfié d'une distance au moins égale à la distance d'ensevelissement sans être inférieure à 10 mètres.

Les silos sont séparés des autres installations présentant un risque d'incendie par un espace libre de 10 mètres minimum ou par un mur présentant les caractéristiques REI 120.

Ces distances minimales d'éloignement sont comptées à partir des contours de la partie de silo concernée.

Aucun local habité ou occupé par des tiers n'est situé dans les zones délimitées par ces distances minimales. Sans préjudice de réglementations spécifiques, toutes dispositions sont prises afin que les personnes non autorisées ou en dehors de toute surveillance ne puissent pas avoir accès à l'intérieur de ces zones (clôture, panneaux d'interdiction de pénétrer, etc.). Les dispositifs permettent l'intervention des services d'incendie et de secours et l'évacuation rapide du personnel.

Les locaux administratifs sont éloignés des capacités de stockage.

7.5.2.4.2 Conception pour éviter l'incendie et l'explosion

Les silos sont conçus et aménagés de manière à limiter la propagation d'un éventuel sinistre (incendie ou explosion) ou les risques d'effondrement qui en découlent.

Les ouvertures entre les locaux et les bâtiments occupés par du personnel ou entre les ateliers et les aires de chargement/déchargement sont limitées en nombre et en dimension nécessaire à une bonne exploitation. Cette disposition ne doit pas entraver le nettoyage ou l'entretien des silos et des locaux ou bâtiments.

Le silo est conçu de manière à réduire le nombre des zones favorisant les accumulations de poussières telles que surfaces planes horizontales (en dehors des sols), revêtements muraux ou sols que l'on ne peut facilement dépoussiérer, enchevêtrements de tuyauteries, endroits reculés difficilement accessibles.

7.5.2.4.3 Conception pour éviter l'explosion

Dans les parties de l'installation à risque d'explosion, les mesures de protection contre l'explosion doivent présenter les caractéristiques suivantes, notamment:

- arrêt de la propagation de l'explosion par des dispositifs de découplage,
- ou réduction de la pression maximale d'explosion à l'aide d'évents de décharge, de systèmes de suppression de l'explosion ou de parois soufflables. Ces dernières doivent pouvoir être retenues afin de ne pas provoquer d'envol d'éléments,
- ou résistance aux effets de l'explosion des appareils ou équipements dans lesquels peut se développer une explosion.

7.5.2.4.4 Conception du système de dépoussiérage

En cas d'emploi de filtres ponctuels, l'exploitant devra s'assurer auprès du constructeur que ces systèmes sont utilisables dans des zones où peuvent apparaître des atmosphères explosives.

7.5.2.4.5 Charges électrostatiques

Les matériaux constituant les appareils en contact avec les produits doivent être conducteurs afin d'éviter toute accumulation de charge électrostatiques.

Les bandes de transporteurs, sangles d'élévateurs, canalisations pneumatiques, courroies, etc. doivent avoir des conductivités suffisantes de manière à limiter l'accumulation de charges électrostatiques.

7.5.2.4.6 Emission de poussières

Les appareils à l'intérieur desquels il est procédé à des manipulations de produits sont conçus de manière à limiter les émissions de poussières dans les locaux ou bâtiments où sont effectuées ces opérations.

Les sources émettrices de poussières sont capotées. Elles sont étanches ou munies de dispositifs d'aspiration et de canalisation de transport de l'air poussiéreux. Cet air est dépoussiéré au moyen de systèmes de dépoussiérage. Ce système d'aspiration doit être proportionné au système de manutention et doit être adapté en cas de modification des capacités de ce dernier.

7.5.2.4.7 Fonctionnement des installations de transfert des produits

Les organes mécaniques mobiles sont protégés contre la pénétration des poussières, ils sont convenablement lubrifiés.

Les organes mobiles risquant de subir des échauffements sont périodiquement contrôlés et disposent de capteurs de température. De plus, ils sont disposés à l'extérieur des installations qu'ils entraînent.

Les élévateurs, transporteurs ou moteurs sont équipés de dispositifs permettant la détection immédiate d'un incident de fonctionnement. Ils sont asservis au fonctionnement de l'installation et doivent être reliés à une alarme sonore et visuelle.

Si le transport des produits est effectué par voie pneumatique la taille des conduites est calculée de manière à assurer une vitesse supérieure à 15 m/s pour éviter les dépôts ou bourrages.

7.5.2.4.8 Conception des aires de chargement et de déchargement

Les aires de chargement et de déchargement sont:

- soit suffisamment ventilées de manière à éviter la création d'une atmosphère explosive,
- soit munies de systèmes de captage de poussières, de dépoussiérage et de filtration.

Ces aires doivent être nettoyées aussi souvent que les nécessités d'exploitation l'exigent.

Article 7.5.2.5. Stockage de matières dangereuses

La hauteur de stockage des matières dangereuses liquides au sens du règlement (CE) no 1272/2008 du Parlement européen et du Conseil du 16 décembre 2008 relatif à la classification, à l'étiquetage et à l'emballage des substances et des mélanges, modifiant et abrogeant les directives 67/548/CEE et 1999/45/CE et modifiant le règlement (CE) no 1907/2006 est limitée à 5 mètres par rapport au sol intérieur. Les produits relevant de la rubrique 1630 sont stockés sur racks ou sur des étagères auxquels sont incorporés des bacs de rétention permettant de retenir 50 % du volume total de liquides susceptible d'être stocké.

Article 7.5.2.6. Stockage dans les chambres froides

Les produits stockés dans les chambres froides (produits à risque d'inflammabilité relevant de la rubrique 1432) sont stockés sur racks ou sur étagères. Pour les liquides inflammables, la rétention intérieure au bâtiment étant interdite, chaque chambre froide est reliée à une rétention déportée permettant de retenir 50 % du volume total de liquides inflammables susceptible d'être stocké. Un siphon coupe-feu permet d'isoler le réseau de chaque chambre froide. Un dispositif de protection est mis en œuvre en cas d'incident et oriente les écoulements vers la rétention déportée. Les zones où sont susceptibles de s'accumuler des vapeurs explosives (caniveaux, points bas de cuvette ...etc.) sont équipées de détecteurs d'atmosphère explosive. Une détection d'atmosphère explosive à 20% de la Limite Inférieure d'Explosivité (LIE) entraîne une alarme visuelle et une alarme sonore en local.

Dans le cas de stockage en racks, des produits non dangereux pourront être stockés au-dessus.

L'aire de stockage des produits dangereux doit être délimitée et matérialisée au sol si le local de stockage contient d'autres produits.

Article 7.5.2.7. Autres dispositions concernant les stockages

Les réservoirs mobiles ne doivent pas être entreposés dans des conditions où la température du gaz risquerait de donner naissance à une tension de vapeur supérieure à celle qui a servi de base au calcul de remplissage.

La disposition des lieux doit permettre l'évacuation rapide des bouteilles en cas d'incendie à proximité.

Dans le cas de bouteilles, celles-ci doivent être stockées soit debout soit couchées à l'horizontale. Si elles sont gerbées en position couchée, les bouteilles situées aux extrémités doivent être calées par des dispositifs spécialement adaptés à cet effet.

Les dispositifs de rétention sont adaptés aux caractéristiques physiques et chimiques des produits qu'ils pourraient contenir.

Les réservoirs ou récipients contenant des produits incompatibles ne sont pas associées à une même rétention.

Les cuves de la zone cuverie, la cuve de fioul associé aux motopompes du sprinklage et les cuves d'acide et de base à la station d'épuration sont à double enveloppe.

ARTICLE 7.5.3. TRAVAUX

Dans les parties de l'installation recensées à l'Article 7.1.1. et notamment celles recensées locaux à risque, les travaux de réparation ou d'aménagement ne peuvent être effectués qu'après délivrance d'un "permis d'intervention" (pour une intervention sans flamme et sans source de chaleur) et éventuellement d'un "permis de feu" (pour une intervention avec source de chaleur ou flamme) et en respectant une consigne particulière. Ces permis sont délivrés après analyse des risques liés aux travaux et définition des mesures appropriées.

Le "permis d'intervention" et éventuellement le "permis de feu" et la consigne particulière sont établis et visés par l'exploitant ou par une personne qu'il aura nommément désignée. Lorsque les travaux sont effectués par une entreprise extérieure, le "permis d'intervention" et éventuellement le "permis de feu" et la consigne particulière relative à la sécurité de l'installation, sont signés par l'exploitant et l'entreprise extérieure ou les personnes qu'ils auront nommément désignées.

Dans les parties de l'installation présentant des risques d'incendie ou d'explosion, il est interdit d'apporter du feu sous une forme quelconque, sauf pour la réalisation de travaux ayant fait l'objet d'un "permis de feu". Cette interdiction est affichée en caractères apparents.

ARTICLE 7.5.4. VERIFICATION PERIODIQUE ET MAINTENANCE DES EQUIPEMENTS

L'exploitant assure ou fait effectuer la vérification périodique et la maintenance des matériels de sécurité et de lutte contre l'incendie mis en place (exutoires, systèmes de détection et d'extinction, portes coupe-feu, colonne sèche par exemple) ainsi que des éventuelles installations électriques et de chauffage, conformément aux référentiels en vigueur.

Les vérifications périodiques de ces matériels sont enregistrées sur un registre sur lequel sont également mentionnées les suites données à ces vérifications.

ARTICLE 7.5.5. CONSIGNES D'EXPLOITATION

Sans préjudice des dispositions du code du travail, des consignes sont établies, tenues à jour et affichées dans les lieux fréquentés par le personnel.

Ces consignes indiquent notamment :

- l'interdiction d'apporter du feu sous une forme quelconque, notamment l'interdiction de fumer dans les zones présentant des risques d'incendie ou d'explosion ;
- l'interdiction de tout brûlage à l'air libre ;
- l'obligation du "permis d'intervention" pour les parties concernées de l'installation ;
- les conditions de conservation et de stockage des produits, notamment les précautions à prendre pour l'emploi et le stockage de produits incompatibles ;
- les procédures d'arrêt d'urgence et de mise en sécurité de l'installation (électricité, réseaux de fluides),
- les mesures à prendre en cas de fuite sur un récipient ou une tuyauterie contenant des substances dangereuses,
- les modalités de mise en œuvre des dispositifs d'isolement du réseau de collecte, prévues à l'article 7.4.1,
- les moyens d'extinction à utiliser en cas d'incendie,
- la procédure d'alerte avec les numéros de téléphone du responsable d'intervention de l'établissement, des services d'incendie et de secours, etc.,
- l'obligation d'informer l'inspection des installations classées en cas d'accident.

TITRE 8 – CONDITIONS PARTICULIERES APPLICABLES A CERTAINES INSTALLATIONS DE L'ETABLISSEMENT

CHAPITRE 8.1 MEILLEURES TECHNIQUES DISPONIBLES

ARTICLE 8.1.1. RATIOS ASSOCIES AUX MEILLEURES TECHNIQUES DISPONIBLES

L'installation est réalisée et exploitée en se fondant sur les performances des meilleures techniques disponibles économiquement acceptables (MTD) telles que définies en annexe 3, et en tenant compte de la vocation et de l'utilisation des milieux environnants ainsi que de la gestion équilibrée de la ressource en eau.

A cet effet la consommation et le rejet des eaux ainsi que la consommation d'énergie, toutes énergies confondues, pour la fabrications des boissons rafraîchissantes sans alcool ne dépasseront pas les valeurs reprises dans le tableau ci-dessous :

| boissons rafraîchissantes sans alcool | Phase de démarrage (production 290 000 m ³ /an) | En production nominale (477 240 m ³ /an) |
|---------------------------------------|---|---|
| (1) (2) Consommations | 2,3 | 2,3 |
| (1) Rejet d'eaux usées | 1,15 | 1,15 |
| (3) Consommations d'énergie | La valeur sera définie dès que la technique retenue pour les installations sera fixée | La valeur sera définie dès que la technique retenue pour les installations sera fixée |

(1) en litre d'eau par litre de boisson produite

(2) y compris l'eau ingrédient

(3) en kWh par litre de boisson produite

ARTICLE 8.1.2. PLANS D'ACTIONS

L'exploitant prend toutes les dispositions nécessaires pour respecter les valeurs imposées à l'article 8.1.1 du présent arrêté. Il décline ces dispositions sous la forme de plans d'actions précisant à minima les informations suivantes:

- Actions réalisées;
- Économies associées;
- Investissements nécessaires;
- Échéance de mise en œuvre;
- État d'avancement de l'action.

L'exploitant tient les plans d'actions à la disposition de l'inspection des installations classées.

ARTICLE 8.1.3. SYSTEME DE MANAGEMENT DE L'EFFICACITE ENERGETIQUE

L'exploitant met en place une organisation en matière d'efficacité énergétique au sein de son entreprise. Ce système de management de l'efficacité énergétique intègre:

- la définition par la Direction d'une politique d'efficacité énergétique
- la planification et l'établissement des objectifs et des cibles,
- la rédaction et la mise en oeuvre de procédures nécessaires,
- l'évaluation des indicateurs d'efficacité énergétique au fil du temps et la réalisation de comparaisons systématiques et régulières par rapport à des référentiels sectoriels, nationaux ou régionaux en matière d'efficacité énergétique,
- la vérification des performances et l'adoption des mesures correctives,
- l'examen critique du système par la Direction.

ARTICLE 8.1.4. COMPTAGES EAUX ET ENERGIES

L'exploitant met en place des dispositifs de comptage ou des procédures permettant de déterminer et de calculer les consommations et les rejets d'eau ainsi que les consommations d'énergie de chaque secteur de fabrication (poches, briques/carton, PET/CSD - PET : polyéthylène, CSD Carbonated Soft Drinks (boissons gazeuses) , PET aseptique, canettes).

ARTICLE 8.1.5. NETTOYAGE DES INSTALLATIONS

Le choix et l'utilisation des agents nettoyants et désinfectants doivent permettre d'assurer une hygiène satisfaisant à la législation applicable, tout en tenant compte des incidences environnementales. Les technologies de nettoyage à sec et le nettoyage en place doivent être privilégiées.

Le recours à l'acide éthylène diamine tétra acétique (EDTA) et l'utilisation de biocides oxydants halogénés sont interdits.

ARTICLE 8.1.6. ENERGIE

Les installations de génération et de transfert thermique sont convenablement isolées pour éviter les pertes de chaleur.

La température des stockages est maintenue à son niveau maximum permettant de garantir la qualité alimentaire et sanitaire des aliments.

CHAPITRE 8.2 METHANISATION

ARTICLE 8.2.1. IMPLANTATION

Sans préjudice des règlements d'urbanisme, les lieux d'implantation de l'aire ou des équipements de stockage des matières entrantes et des digestats satisfont les dispositions suivantes :

- ils ne sont pas situés dans le périmètre de protection rapprochée d'un captage d'eau destinée à la consommation humaine ;
- ils sont distants d'au moins 35 mètres des puits et forages de captage d'eau extérieurs au site, des sources, des aqueducs en écoulement libre, des rivages et des berges des cours d'eau, de toute installation souterraine ou semi-enterrée utilisée pour le stockage des eaux destinées à l'alimentation en eau potable, à des industries agroalimentaires ou à l'arrosage des cultures maraîchères ou hydroponiques ; la distance de 35 mètres des rivages et des berges des cours d'eau peut toutefois être réduite en cas de transport par voie d'eau ;
- le digesteur est implanté à plus de 50 mètres des habitations occupées par des tiers, à l'exception des logements occupés par des personnels de l'installation et des logements dont l'exploitant ou le fournisseur de substrats de méthanisation ou l'utilisateur de la chaleur produite a la jouissance.

Les planchers supérieurs des bâtiments abritant les installations de méthanisation et, le cas échéant, d'épuration, de compression, de stockage ou de valorisation du biogaz ne peuvent pas accueillir de locaux habités, occupés par des tiers ou à usage de bureaux, à l'exception de locaux techniques nécessaires au fonctionnement de l'installation.

ARTICLE 8.2.2. CANALISATIONS DE FLUIDES ET STOCKAGES DE BIOGAZ

Les différentes canalisations sont repérées par des couleurs normalisées (norme NF X 08-100 de 1986) ou par des pictogrammes en fonction du fluide qu'elles transportent. Elles sont reportées sur le plan établi en application des dispositions de l'Article 7.1.1. du présent arrêté. Les canalisations en contact avec le biogaz sont constituées de matériaux insensibles à la corrosion par les produits soufrés ou protégés contre cette corrosion. Ces canalisations résistent à une pression susceptible d'être atteinte lors de l'exploitation de l'installation même en cas d'incident.

Les dispositifs d'ancrage des équipements de stockage du biogaz, en particulier ceux utilisant des matériaux souples, sont conçus pour maintenir l'intégrité des équipements même en cas de défaillance de l'un de ces dispositifs.

Les raccords des tuyauteries de biogaz sont soudés lorsqu'ils sont positionnés dans ou à proximité immédiate d'un local accueillant des personnes autre que le local de combustion, d'épuration ou de compression. S'ils ne sont pas soudés, une détection de gaz est mise en place dans le local.

ARTICLE 8.2.3. COMPORTEMENT AU FEU DES LOCAUX

Lorsque les équipements de méthanisation sont couverts, les locaux les abritant présentent :

- la caractéristique de réaction au feu minimale suivante : matériaux de classe A1 selon NF EN 13 501-1 (incombustible) ;
- les caractéristiques de résistance au feu minimales suivantes :
- murs extérieurs et murs séparatifs REI 120 (coupe-feu de degré 2 heures) ;
- planchers REI 120 (coupe-feu de degré 2 heures) ;

Les toitures et couvertures de toiture répondent à la classe BROOF (t3), pour un temps de passage du feu au travers de la toiture supérieur à 30 minutes (classe T 30) et pour une durée de la propagation du feu à la surface de la toiture supérieure à 30 minutes (indice 1).

Les ouvertures effectuées dans les éléments séparatifs (passage de gaines et canalisations, de convoyeurs) sont munies de dispositifs assurant un degré coupe-feu équivalent à celui exigé pour ces éléments séparatifs.

Les justificatifs attestant des propriétés de résistance au feu sont conservés et tenus à la disposition de l'inspection des installations classées.

ARTICLE 8.2.4. DESENFUMAGE

Lorsque les équipements de méthanisation sont couverts, les locaux les abritant et les locaux à risque incendie sont équipés en partie haute de dispositifs d'évacuation naturelle de fumées et de chaleur, conformes aux normes en vigueur, permettant l'évacuation à l'air libre des fumées, gaz de combustion, chaleur et produits imbrûlés dégagés en cas d'incendie.

Ces dispositifs sont à commandes automatique et manuelle. Leur surface utile d'ouverture :

- ne doit pas être inférieure à 2 % si la superficie à désenfumer est inférieure à 1 600 m² ;
- est à déterminer selon la nature des risques si la superficie à désenfumer est supérieure à 1 600 m² sans pouvoir être inférieure à 2 % de la superficie des locaux.

En exploitation normale, le réarmement (fermeture) est possible depuis le sol du local ou depuis la zone de désenfumage. Les commandes d'ouverture manuelle sont placées à proximité des accès. Les dispositifs d'évacuation naturelle de fumées et de chaleur sont à adapter aux risques particuliers de l'installation.

Tous les dispositifs installés en référence à la norme NF EN 12 101-2 présentent les caractéristiques suivantes :

- fiabilité : classe RE 300 (300 cycles de mise en sécurité). Les exutoires bifonctions sont soumis à 10 000 cycles d'ouverture en position d'aération ;

- la classification de la surcharge neige à l'ouverture est SL 250 (25 daN/m²) pour des altitudes inférieures ou égales à 400 mètres et SL 500 (50 daN/m²) pour des altitudes supérieures à 400 mètres et inférieures ou égales à 800 mètres. La classe SL 0 est utilisable si la région d'implantation n'est pas susceptible d'être enneigée ou si des dispositions constructives empêchent l'accumulation de la neige. Au-dessus de 800 mètres, les exutoires sont de la classe SL 500 et installés avec des dispositions constructives empêchant l'accumulation de la neige ;
- classe de température ambiante T00 (0 °C) ;
- classe d'exposition à la chaleur B 300 (300 °C) ;
- des amenées d'air frais d'une surface libre égale à la surface géométrique de l'ensemble des dispositifs d'évacuation du plus grand canton sont réalisées cellule par cellule.

ARTICLE 8.2.5. CUVES DE METHANISATION

Les équipements dans lesquels s'effectue le processus de méthanisation sont munis d'une membrane souple ou sont dotés d'un dispositif de limitation des conséquences d'une surpression brutale liée à une explosion, tel qu'un évent d'explosion ou une zone de fragilisation de la partie supérieure de la cuve. Dans le cas où les équipements de méthanisation sont abrités dans des locaux, le dispositif ci-dessus est complété par une zone de fragilisation de la toiture.

Ils sont également équipés d'une soupape de respiration destinée à prévenir les risques de mise en pression ou dépression des équipements au-delà de leurs caractéristiques de résistance, dimensionnée pour passer les débits requis, conçue et disposée pour que son bon fonctionnement ne soit entravé ni par la mousse, ni par le gel, ni par quelque obstacle que ce soit.

Les dispositifs visés aux points ci-dessus ne débouchent pas sur un lieu de passage et leur disponibilité est contrôlée régulièrement et après toute situation d'exploitation exceptionnelle ayant conduit à leur sollicitation.

ARTICLE 8.2.6. DESTRUCTION DU BIOGAZ

L'installation dispose d'un équipement de destruction du biogaz produit en cas d'indisponibilité temporaire des équipements de valorisation de celui-ci. Cet équipement est muni d'un arrête-flammes conforme à la norme EN 12874 ou ISO 16852. Dans le cas d'utilisation d'une torchère, le dossier d'enregistrement en précise les caractéristiques essentielles et les règles d'implantation et de fonctionnement.

Dans le cas où cet équipement n'est pas présent en permanence sur le site, l'installation dispose d'une capacité permettant le stockage du biogaz produit jusqu'à la mise en service de cet équipement.

ARTICLE 8.2.7. TRAITEMENT DU BIOGAZ

Lorsqu'il existe un dispositif d'injection d'air dans le biogaz destiné à en limiter la teneur en H₂S par oxydation, ce dispositif est conçu pour prévenir le risque de formation d'une atmosphère explosive ou doté des sécurités permettant de prévenir ce risque.

ARTICLE 8.2.8. STOCKAGE DU DIGESTAT

Les ouvrages de stockage du digestat sont dimensionnés et exploités de manière à éviter tout déversement dans le milieu naturel. Ils ont une capacité suffisante pour permettre le stockage de la quantité de digestat (fraction solide et fraction liquide) produite sur une période correspondant à la plus longue période pendant laquelle son épandage est soit impossible, soit interdit, sauf si l'exploitant ou un prestataire dispose de capacités de stockage sur un autre site et qu'il est en mesure d'en justifier en permanence la disponibilité.

La période de stockage prise en compte ne peut pas être inférieure à quatre mois.

Toutes dispositions sont prises pour que les dispositifs d'entreposage ne soient pas source de gêne ou de nuisances pour le voisinage et n'entraînent pas de pollution des eaux ou des sols par ruissellement ou infiltration. Le déversement dans le milieu naturel des trop-pleins des ouvrages de stockage est interdit.

Les ouvrages de stockage de digestats liquides ou d'effluents d'élevage sont imperméables et maintenus en parfait état d'étanchéité. Lorsque le stockage se fait à l'air libre, les ouvrages sont entourés d'une clôture de sécurité efficace et dotés, pour les nouveaux ouvrages, de dispositifs de contrôle de l'étanchéité. Un talutage périphérique permet de contenir à l'intérieur du site les digestats liquides en cas de ruine des ouvrages de stockage.

ARTICLE 8.2.9. SURVEILLANCE DE LA METHANISATION

Les dispositifs assurant l'étanchéité des équipements dont une défaillance est susceptible d'être à l'origine de dégagement gazeux font l'objet de vérifications régulières. Ces vérifications sont décrites dans un programme de contrôle et de maintenance que l'exploitant tient à la disposition des services en charge du contrôle des installations classées.

L'installation est équipée des moyens de mesure nécessaires à la surveillance du processus de méthanisation et a minima de dispositifs de contrôle en continu de la température des matières en fermentation et de la pression du biogaz. L'exploitant spécifie le domaine de fonctionnement des installations pour chaque paramètre surveillé, en définit la fréquence de vérification et spécifie, le cas échéant, les seuils d'alarme associés.

L'installation est équipée d'un dispositif de mesure de la quantité de biogaz produit. Ce dispositif est vérifié a minima une fois par an par un organisme compétent. Les quantités de biogaz mesurées et les résultats des vérifications sont tenus à la disposition des services chargés du contrôle des installations.

ARTICLE 8.2.10. PHASE DE DEMARRAGE DES INSTALLATIONS

L'étanchéité du ou des digesteurs, de leurs canalisations de biogaz et des équipements de protection contre les surpressions et les dépressions est vérifiée lors du démarrage et de chaque redémarrage consécutif à une intervention susceptible de porter atteinte à leur étanchéité. L'exécution du contrôle et ses résultats sont consignés dans un registre.

Lors du démarrage ou du redémarrage ainsi que lors de l'arrêt ou de la vidange de tout ou partie de l'installation, l'exploitant prend les dispositions nécessaires pour limiter les risques de formation d'atmosphères explosives. Il établit une consigne spécifique pour ces phases d'exploitation. Cette consigne spécifie notamment les moyens de prévention additionnels, du point de vue du risque d'explosion (inertage, dilution par ventilation...), qu'il met en œuvre pendant ces phases transitoires d'exploitation.

Pendant ces phases, toute opération ou intervention de nature à accentuer le risque d'explosion est interdite.

ARTICLE 8.2.11. COMPOSITION DU BIOGAZ ET PREVENTION DE SON REJET

Le rejet direct de biogaz dans l'air est interdit en fonctionnement normal.

La teneur en CH_4 et H_2S du biogaz produit est mesurée en continu ou au moins une fois par jour sur un équipement contrôlé annuellement et étalonné à minima tous les trois ans par un organisme extérieur. Les résultats des mesures et des contrôles effectués sur l'instrument de mesure sont consignés et tenus à la disposition des services chargés du contrôle des installations classées pendant une durée d'au moins trois ans.

La teneur en H_2S du biogaz issu de l'installation de méthanisation en fonctionnement stabilisé à la sortie de l'installation est inférieure à 300 ppm.

ARTICLE 8.2.12. PREVENTION DES NUISANCES ODORANTES

L'exploitant prend toutes les dispositions pour limiter les odeurs provenant de l'installation, notamment pour éviter l'apparition de conditions anaérobies dans les bassins de stockage ou de traitement, ou dans les canaux à ciel ouvert.

Sans préjudice des dispositions du code du travail, les installations et les entrepôts pouvant dégager des émissions odorantes sont aménagés autant que possible dans des locaux confinés et si besoin ventilés. Les effluents gazeux canalisés odorants sont, le cas échéant, récupérés et acheminés vers une installation d'épuration des gaz. Les sources potentielles d'odeurs (bassins, lagunes...) difficiles à confiner en raison de leur grande surface sont implantées de manière à limiter la gêne pour le voisinage en tenant compte, notamment, de la direction des vents dominants.

L'installation est conçue, équipée, construite et exploitée de manière à ce que les émissions d'odeurs soient aussi réduites que possible, et ceci tant au niveau de la réception, de l'entreposage et du traitement des matières entrantes qu'à celui du stockage et du traitement du digestat et de la valorisation du biogaz. A cet effet, si le délai de traitement des matières susceptibles de générer des nuisances à la livraison ou lors de leur entreposage est supérieur à vingt-quatre heures, l'exploitant met en place les moyens d'entreposage adaptés.

Les matières et effluents à traiter sont déchargés dès leur arrivée dans un dispositif de stockage étanche conçu pour éviter tout écoulement incontrôlé de matières et d'effluents liquides ;

la zone de chargement est équipée de moyens permettant d'éviter tout envol de matières et de poussières à l'extérieur du site.

Les produits pulvérulents, volatils ou odorants, susceptibles de conduire à des émissions diffuses de polluants dans l'atmosphère, sont stockés en milieu confiné (récipients, silos, bâtiments fermés...).

Les installations de manipulation, transvasement, transport de ces produits sont, sauf impossibilité technique justifiée, munies de dispositifs de capotage et d'aspiration permettant de réduire les émissions dans l'atmosphère.

CHAPITRE 8.3 CHAUFFERIE

ARTICLE 8.3.1. IMPLANTATION

L'appareil de combustion est implanté de manière à prévenir tout risque d'incendie et d'explosion et à ne pas compromettre la sécurité du voisinage, intérieur et extérieur à l'installation. Il est suffisamment éloigné de tout stockage et de toute activité mettant en œuvre des matières combustibles ou inflammables. L'implantation doit satisfaire aux distances d'éloignement suivantes (les distances sont mesurées en projection horizontale par rapport aux parois de l'appareil) 10 mètres des installations mettant en œuvre des matières combustibles ou inflammables y compris les stockages aériens de combustibles liquides ou gazeux destinés à l'alimentation des appareils de combustion présents dans l'installation, ou de tout stockage de matières combustibles.

ARTICLE 8.3.2. ACCESSIBILITE

L'installation doit être accessible pour permettre l'intervention des services d'incendie et de secours. Elle est desservie, sur au moins une face, par une voie engins.

Un espace suffisant doit être aménagé autour des appareils de combustion, des organes de réglage, de commande, de régulation, de contrôle et de sécurité pour permettre une exploitation normale des installations.

ARTICLE 8.3.3. INSTALLATIONS ELECTRIQUES

Un ou plusieurs dispositifs placés à l'extérieur, doivent permettre d'interrompre en cas de besoin l'alimentation électrique de l'installation, à l'exception de l'alimentation des matériels destinés à fonctionner en atmosphère explosive.

ARTICLE 8.3.4. CONTROLE DE LA COMBUSTION

Les appareils de combustion sont équipés de dispositifs permettant d'une part, de contrôler leur bon fonctionnement et d'autre part, en cas de défaut, de mettre en sécurité l'appareil concerné et au besoin l'installation.

ARTICLE 8.3.5. EXPLOITATION

L'exploitation doit se faire sous la surveillance, directe ou indirecte, d'une personne nommément désignée par l'exploitant et ayant une connaissance de la conduite de l'installation et des dangers et inconvénients des produits utilisés ou stockés dans l'installation. Les installations doivent être exploitées sous la surveillance permanente d'un personnel qualifié. Il vérifie périodiquement le bon fonctionnement des dispositifs de sécurité et s'assure de la bonne alimentation en combustible des appareils de combustion.

ARTICLE 8.3.6. COMBUSTIBLE

L'exploitant a la possibilité d'utiliser le biogaz issu du méthaniseur en mélange à hauteur de 5% avec le gaz naturel.

ARTICLE 8.3.7. ENTRETIEN

Le réglage et l'entretien de l'installation se fera soigneusement et aussi fréquemment que nécessaire, afin d'assurer un fonctionnement ne présentant pas d'inconvénients pour le voisinage. Ces opérations porteront également sur les conduits d'évacuation des gaz de combustion et, le cas échéant, sur les appareils de filtration et d'épuration.

L'installation et les appareils de combustion qui la composent doivent être équipés des appareils de réglage des feux et de contrôle nécessaires à l'exploitation en vue de réduire la pollution atmosphérique.

Les résultats des contrôles et des opérations d'entretien de la chaudière sont portés sur le livret de chaufferie.

CHAPITRE 8.4 ATELIER DE CHARGE D'ACCUMULATEURS

ARTICLE 8.4.1. COMPORTEMENT AU FEU DES BATIMENTS

Les locaux abritant l'installation doivent présenter les caractéristiques de réaction et de résistance au feu minimales suivantes :

- murs et planchers hauts coupe-feu de degré 2 heures
- couverture incombustible,
- portes intérieures coupe-feu de degré 1/2 heure et munies d'un ferme-porte ou d'un dispositif assurant leur fermeture automatique,
- porte donnant vers l'extérieur pare-flamme de degré 1/2 heure,
- pour les autres matériaux : classe M0 (incombustibles).

Les locaux doivent être équipés en partie haute de dispositifs permettant l'évacuation des fumées et gaz de combustion dégagés en cas d'incendie (lanterneaux en toiture, ouvrants en façade ou tout autre dispositif équivalent). Les commandes d'ouverture manuelle sont placées à proximité des accès. Le système de désenfumage doit être adapté aux risques particuliers de l'installation

ARTICLE 8.4.2. ACCESSIBILITE

Le bâtiment où se situe l'installation doit être accessible pour permettre l'intervention des services d'incendie et de secours. Il est desservi, sur au moins une face, par une voie engins ou par une voie échelle si le plancher haut de cette installation est à une hauteur supérieure à 8 mètres par rapport à cette voie.

En cas de local fermé, une des façades est équipée d'ouvrant permettant le passage de sauveteurs équipés.

ARTICLE 8.4.3. VENTILATION

Sans préjudice des dispositions du code du travail, les locaux doivent être convenablement ventilés pour éviter tout risque d'atmosphère explosible ou nocive. Le débouché à l'atmosphère de la ventilation doit être placé aussi loin que possible des habitations voisines. Le débit d'extraction est donné par les formules ci-après suivant le type de batteries :

Pour les batteries dites ouvertes c'est à dire dégageant des gaz (hydrogène et oxygène) lors de l'opération de recharge :

$$Q = 0,05 n I$$

Pour les batteries dites à recombinaison donc ne dégageant pas de gaz (hydrogène et oxygène) lors de l'opération de recharge:

$$Q = 0,0025 n I$$

où

Q = débit minimal de ventilation, en m³/h

n = nombre total d'éléments de batteries en charge simultanément

I = courant d'électrolyse, en A.

ARTICLE 8.4.4. PROTECTION INDIVIDUELLE

Sans préjudice des dispositions du code du travail, des matériels de protection individuelle, adaptés aux risques présentés par l'installation et permettant l'intervention en cas de sinistre, doivent être conservés à proximité du dépôt et du lieu d'installation. Ces matériels doivent être entretenus en bon état et vérifiés périodiquement. Le personnel doit être formé à l'emploi de ces matériels.

ARTICLE 8.4.5. LOCALISATION DES RISQUES

L'exploitant recense, sous sa responsabilité et avec l'aide éventuelle d'organismes spécialisés, les parties de l'installation présentant un risque spécifique pouvant avoir des conséquences directes ou indirectes sur l'environnement, la sécurité publique ou la maintien en sécurité de l'installation électrique.

Les parties d'installation présentant un risque spécifique tel qu'identifié ci-dessus, sont équipées de détecteurs d'hydrogène.

La recharge des batteries, en dehors des batteries à recombinaisons, est interdite hors des locaux de recharge.

ARTICLE 8.4.6. SEUIL DE CONCENTRATION LIMITE EN HYDROGENE

Pour les parties de l'installation équipées de détecteur d'hydrogène, le seuil de la concentration limite en hydrogène admise dans le local sera pris à 25 % de la L.I.E. (limite inférieure d'explosivité), soit 1 % d'hydrogène dans l'air. Le dépassement de ce seuil devra interrompre automatiquement l'opération de charge et déclencher une alarme.

Pour les parties de l'installation identifiées à l'article 8.3.5 non équipées de détecteur d'hydrogène, l'interruption des systèmes d'extraction d'air (hors interruption prévue en fonctionnement normal de l'installation) devra interrompre automatiquement également l'opération de charge et déclencher une alarme.

ARTICLE 8.4.7. MOYENS DE SECOURS SPECIFIQUES

L'installation doit être dotée de moyens de secours contre l'incendie appropriés aux risques et conformes aux normes en vigueur.

CHAPITRE 8.5 INSTALLATIONS DE REFROIDISSEMENT

ARTICLE 8.5.1. TOURS AEROREFRIGERANTES (TAR)

Les caractéristiques des installations de refroidissement, en l'occurrence les Tours Aéroréfrigérantes (TAR) de l'établissement sont les suivantes :

| Installation | Nombre | Type de circuit primaire des TAR | Puissances des TAR en kW |
|--------------------|--------|--------------------------------------|--------------------------|
| TAR fermée 1860 kW | 3 | Fermé 1 seul point de prélèvement | 3 x 1860 |
| TAR fermée 750 kW | 3 | Fermé 1 seul point de prélèvement | 3 x 750 |

Sont considérés comme faisant partie de l'installation de refroidissement au sens du présent article, l'ensemble des éléments suivants : tour(s) de refroidissement et ses parties internes, échangeur(s)/corps d'échange, dévésiculeur, ensemble composant le circuit d'eau en contact avec l'air (bassins, canalisation[s], pompe[s]...), circuit de purge et circuit d'eau d'appoint.

Les installations de refroidissement sont entretenues, exploitées, vérifiées et surveillées conformément à l'arrêté ministériel du 14 décembre 2013 relatif aux prescriptions générales applicables aux installations soumises à enregistrement au titre de la rubrique 2921 de la nomenclature des installations classées.

ARTICLE 8.5.2. EQUIPEMENTS FRIGORIFIQUES CLOS

Article 8.5.2.1. Contrôle de l'accès

L'exploitant prend les dispositions nécessaires pour limiter l'accès à l'installation ou, le cas échéant, au local de compression aux seules personnes autorisées.

Article 8.5.2.2. Dégazage

Toute opération de dégazage dans l'atmosphère est interdite, sauf si elle est nécessaire pour assurer la sécurité des personnes. Lorsqu'il procède à un dégazage, l'exploitant prend toute disposition de nature à éviter le renouvellement de cette opération.

Toute opération de dégazage ayant entraîné ponctuellement une émission de plus de 20 kilogrammes de fluides ou ayant entraîné au cours de l'année civile des émissions cumulées supérieures à 100 kilogrammes est consignée dans un registre tenu à la disposition de l'inspection des installations classées.

L'exploitant porte ces opérations de dégazage à la connaissance du représentant de l'Etat dans le département.

Article 8.5.2.3. Air

L'exploitant prend toutes les mesures préventives réalisables afin d'éviter et de réduire au minimum les fuites et émissions de fluides.

Les équipements clos en exploitation sont régulièrement contrôlés selon les fréquences et dispositions prévues par les règlements (CE) n° 1005/2009 et n° 517/2014 susvisés et par les articles R. 543-79 et R. 543-81 du code de l'environnement.

Article 8.5.2.4. Déchets

Lorsque les substances visées par le règlement (CE) n° 1005/2009 susvisé, qu'elles se présentent isolément ou en mélange, ou les produits contenant ces substances sont détruits, ils le sont par les techniques listées en annexe VII de ce règlement.

Lors du démantèlement d'une installation ou d'un équipement faisant partie d'une installation, le retrait et la récupération de l'intégralité du fluide sont obligatoires, afin d'en assurer le recyclage, la régénération ou la destruction.

Article 8.5.2.5. Etiquetage des équipements contenant les fluides

Les équipements clos en exploitation comportent un étiquetage visible sur la nature du fluide et la quantité de fluide qu'ils sont susceptibles de contenir.

Article 8.5.2.6. Etat des stocks de fluides

L'exploitant tient à jour un inventaire des équipements et des stockages fixes qui contiennent plus de 2 kg de fluide présents sur le site précisant leur capacité unitaire et le fluide contenu, ainsi que la quantité maximale susceptible d'être présente dans des équipements sous pression transportables ou dans des emballages de transport.

Article 8.5.2.7. Tuyauteries des équipements clos en exploitation

Les sorties de vannes en communication directe avec l'atmosphère sont obturées (notamment, au moyen de bouchons de fin de ligne). Le calorifugeage des tuyauteries, lorsqu'il existe, du circuit frigorifique des équipements frigorifiques ou climatiques, y compris pompes à chaleur, est en bon état.

CHAPITRE 8.6 PRESCRIPTIONS APPLICABLES AUX DEPOTS ET ATELIERS UTILISANT DES PEROXYDES ORGANIQUES

ARTICLE 8.6.1. IMPLANTATION ET AMENAGEMENT GENERAL

L'installation (dépôt, aire de stockage ou atelier) est conçue, implantée et protégée vis-à-vis des risques naturels (foudre, inondation, etc.) et des risques d'agressions qu'ils soient d'origine interne ou externe à l'établissement (incendie, explosion, chocs mécaniques, éclats, etc.).

La distance minimale séparant l'installation contenant des peroxydes et la limite de l'établissement est de 10 mètres.

ARTICLE 8.6.2. PREVENTION DES RISQUES ET MESURES DE PROTECTION

L'exploitation des installations (dépôt, aire de stockage ou atelier) est placée sous la responsabilité d'une personne nommément désignée par l'exploitant, dûment habilitée et spécialement formée aux dangers que représentent les peroxydes organiques et aux questions de sécurité.

Le dépôt ou l'aire de stockage est affecté(e) uniquement au stockage des peroxydes organiques et des préparations en contenant. Il est interdit d'y placer d'autres produits, sauf justifications techniques rigoureuses apportées par l'exploitant et démonstration dans l'étude de dangers d'une maîtrise des risques suffisante. Dans ce cas de figure, une distance minimale de 10 mètres est respectée entre le stockage de peroxydes organiques et les autres produits stockés.

L'installation est mise en rétention. Cette rétention empêche tout ruissellement de liquides venant de l'extérieur dans le dépôt ou l'aire de stockage.

La rétention est conçue pour minimiser la surface de liquide susceptible de s'enflammer et pour empêcher une stagnation de produit répandu sous les peroxydes organiques stockés.

L'installation est conçue de manière à empêcher la propagation d'un déversement des produits stockés ou des eaux d'extinction d'une cellule à l'autre ou d'une aire de stockage à l'autre.

Un bassin d'urgence de récupération des eaux est mis en place. Son volume est calculé pour contenir les eaux d'extinction de l'ensemble des dépôts et aires de stockage pour une durée minima d'une heure.

Pour chaque dépôt, des dispositions constructives en toiture sont prises afin de s'affranchir des éventuels effets dominos provenant d'un incendie proche.

Si les emballages de peroxydes organiques sont regroupés (palette, îlot, etc.), la masse de ces regroupements ne dépasse pas 1200 kg. Les regroupements de masse supérieure ne sont tolérés que lors du déchargement d'un véhicule de transport de capacité supérieure. Dans ce cas, au plus une demi-journée après l'arrivée du véhicule de transport, le reconditionnement en regroupements de 1200 kg est effectif.

Pour éviter une décomposition auto-accélérée, un espace est maintenu autour des regroupements ainsi formés de manière à assurer une circulation d'air suffisante aux échanges thermiques entre les peroxydes organiques et leur environnement.

La température des peroxydes organiques est suivie de manière directe, ou à défaut de manière indirecte par une mesure de la température ambiante, afin de détecter le dépassement des seuils suivants

- T1, la température de première alerte;
- T2, la température d'urgence.

Les températures T1 et T2 sont déterminées à partir de la température de décomposition auto-accélérée (TDAA) des peroxydes organiques et définies ci-après:

| TDAA | T1 | T2 |
|---|-----------------------------|-----------------------------|
| $\leq 20^{\circ}\text{C}$ | TDAA - 20°C | TDAA - 10°C |
| $20^{\circ}\text{C} < \text{TDAA} \leq 35^{\circ}\text{C}$ | TDAA - 15°C | TDAA - 10°C |
| $\geq 35^{\circ}\text{C}^*$ | TDAA - 10°C | TDAA - 5°C |
| *Pour les produits de TDAA supérieure ou égale à 50°C et ne nécessitant pas de régulation de température pour le transport, les températures T1 et T2 sont respectivement 35°C et 40°C . L'utilisation de températures-seuils plus élevées est justifiée dans l'étude de dangers. | | |

La température de décomposition auto-accélérée des peroxydes stockés est déterminée selon une méthode tenant compte de la possibilité d'un stockage prolongé.

L'exploitant justifie les dispositifs qu'il convient de mettre en oeuvre pour ne pas dépasser les températures T1 et T2. Il définit au travers de procédures des actions appropriées à mettre en oeuvre en cas de dépassement des seuils ci-dessus. Il prévoit notamment une alarme visuelle et sonore qui est déclenchée automatiquement lorsque la température dépasse chacun des deux seuils T1 et T2, sauf impossibilité technique justifiée par l'exploitant.

Pour les aires de stockage, l'exploitant protège les emballages du rayonnement solaire direct et s'assure que la température dans l'environnement immédiat des emballages ne dépasse pas 40°C .

L'introduction dans un lieu de stockage de peroxydes organiques s'effectue de façon à éviter une décomposition auto-accélérée par effet thermique.

Des dispositions sont mises en oeuvre afin d'éviter tout risque d'introduction dans un dépôt ou dans l'aire de stockage d'un produit dont la température est supérieure à T2. Le cas échéant, le produit peut être stabilisé par tout moyen approprié.

L'emploi des peroxydes organiques est interdit à l'intérieur d'une cellule ou d'une aire de stockage.

Les appareils mécaniques utilisés à l'intérieur du dépôt ou sur l'aire de stockage, pour la manutention, ne présentent aucune zone chaude non protégée. Ils sont rangés après chaque séance de travail à l'extérieur du dépôt ou en dehors de la zone d'aire de stockage.

Le préfet peut autoriser que les peroxydes soient conservés dans des emballages autres que leurs emballages réglementaires de transport, ou que les emballages entamés soient réintroduits dans le stockage, sous réserve de justifications techniques apportées par l'exploitant prenant en compte les risques éventuels d'incendie ou d'explosion. Ces justifications permettent de déterminer les moyens de prévention et de protection à mettre en place contre les risques mentionnés précédemment.

ARTICLE 8.6.3. DISPOSITIONS SPECIFIQUES AUX DEPOTS STOCKANT DES PEROXYDES ORGANIQUES

Le dépôt comporte un dispositif permettant d'évacuer une éventuelle surpression résultant d'une décomposition ou du souffle de l'explosion d'une atmosphère explosive suite à la décomposition. Si une paroi soufflable est mise en place, elle est orientée du côté le moins fréquenté. Dans la zone susceptible d'être atteinte par des projections de la paroi soufflable, s'il se trouve notamment une voie publique ou un local occupé par un tiers, un merlon ou un autre dispositif formant un écran est interposé. Les éléments de la structure du dépôt ainsi équipé résistent au souffle de l'explosion d'une atmosphère devenue explosive suite à une décomposition.

Les portes des cellules ne s'ouvrent pas vers l'intérieur et sont E 60.

Dans le cas des peroxydes organiques Gr1, le dépôt ne comporte qu'un seul niveau.

Lorsque le dépôt comporte une ou plusieurs cellules : la cellule est fermée et trois côtés minima sont constitués de parois construites en matériaux de classe A1 (incombustibles).

Les éléments de construction du dépôt sont de classe A1 (incombustibles) et compatibles avec les peroxydes organiques stockés. Le sol du dépôt est imperméable et de classe A1 (incombustible).

Les générateurs de chaleur ou de froid (chaufferie, groupe froid) sont installés à l'extérieur du dépôt et séparés par un mur de classe REI 120 (coupe-feu de degré 2 heures). Une commande d'arrêt est située à l'extérieur du dépôt.

Des mesures sont prévues pour pallier une défaillance du système de réfrigération.

Si un peroxyde organique est susceptible de se solidifier, même partiellement, ou de présenter une ségrégation de phase sous l'effet d'une baisse de température, la cellule ou le dépôt est maintenu(e) à une température minimale permettant d'éviter ces phénomènes.

Les dépôts contenant des peroxydes organiques susceptibles de créer des fumées et des gaz contenant des produits de décomposition toxiques (peroxydes organiques possédant notamment l'élément chlore ou la fonction acétique, etc.) lors d'un incendie sont équipés d'un système de lutte contre l'incendie, actionné automatiquement par un détecteur incendie ou de tout autre dispositif dont l'efficacité comparable a été démontrée. Le système de lutte contre l'incendie peut également être actionné manuellement. Le débit des appareils d'incendie, lorsqu'ils fonctionnent à l'eau, est au minimum de 10L/min/m² de surface au sol pour une durée minimale d'une heure.

ARTICLE 8.6.4. ATELIERS EMPLOYANT DES PEROXYDES ORGANIQUES

Dans le cas où l'atelier est installé dans un bâtiment où d'autres activités sont pratiquées, il est isolé par des parois (cloisons, plafond ou plancher) de classe REI 60 (coupe-feu de degré une heure). Si des ouvertures sont pratiquées, elles sont équipées de dispositifs appropriés permettant de prévenir la propagation d'un incendie d'un local à l'autre.

Le sol de l'atelier où sont installés les équipements contenant des peroxydes organiques est de classe A1 (incombustible). Le sol de l'atelier est disposé de façon à constituer une rétention des égouttures, des écoulements accidentels, de sorte que les produits contenus dans les récipients ou les appareils ne puissent s'écouler au dehors.

Le chauffage de l'atelier, s'il est indispensable, s'effectue par fluide chauffant (air, eau, vapeur d'eau basse pression) ou par tout autre procédé présentant des garanties de sécurité comparables empêchant l'apparition de sources d'ignition.

Le transvasement et la manipulation des produits s'effectuent dans une zone prévue et aménagée à cet effet.

Les modes opératoires pour la manipulation des peroxydes organiques sont définis et tenus à jour par l'exploitant. Dans l'atelier, la masse stockée ne dépasse la quantité nécessaire à une demi-journée de travail ou à une opération de fabrication et elle est maintenue dans un stockage temporaire.

Les résidus ne sont, en aucun cas, remis dans les récipients d'origine. Tout récipient ou emballage ayant déjà servi au stockage d'un peroxyde ne peut, en aucun cas, être réutilisé tel quel sur le site ou entreposé dans le dépôt ou sur l'aire de stockage.

CHAPITRE 8.7 STOCKAGE DES AROMES

ARTICLE 8.7.1. CONCEPTION DU LOCAL

Le local de stockage est réfrigéré (+ 4°). En cas de défaillance de l'installation de réfrigération, les arômes seront déplacés dans la chambre froide voisine qui est alimentée par un réseau de réfrigération indépendant. Une procédure de transfert encadre cette opération.

ARTICLE 8.7.2. INSTALLATIONS ELECTRIQUES

L'exploitant tient à la disposition de l'inspection des installations classées et de l'organisme de contrôles périodiques les éléments justifiant que ses installations électriques sont réalisées conformément aux règles en vigueur, entretenues en bon état et vérifiées.

Les matériaux utilisés pour l'éclairage naturel ne produisent pas, lors d'un incendie, de gouttes enflammées.

Dans le cas d'un éclairage artificiel, seul l'éclairage électrique est autorisé.

Si l'éclairage met en oeuvre des lampes à vapeur de sodium ou de mercure, l'exploitant prend toute disposition pour qu'en cas d'éclatement de l'ampoule tous les éléments soient confinés dans l'appareil.

Les appareils d'éclairage fixes ne sont pas situés en des points susceptibles d'être heurtés en cours d'exploitation, ou sont protégés contre les chocs.

Ils sont en toutes circonstances éloignés des matières entreposées pour éviter leur échauffement.

ARTICLE 8.7.3. MISE A LA TERRE DES EQUIPEMENTS

Les équipements métalliques (réservoirs, cuves, canalisations) sont mis à la terre conformément aux réglementations applicables, compte tenu notamment de la nature explosive ou inflammable des produits.

Sous réserve des impératifs techniques qui peuvent résulter de la mise en place de dispositifs de protection cathodique, les installations fixes de transfert de liquides inflammables ainsi que les charpentes et enveloppes métalliques seront reliées électriquement entre elles ainsi qu'à une prise de terre unique. La continuité des liaisons présente une résistance inférieure à 1 ohm et la résistance de la prise de terre est inférieure à 10 ohms.

ARTICLE 8.7.4. RETENTION DES AIRES ET LOCAUX DE TRAVAIL

Le sol des aires et des locaux de stockage ou de manipulation des matières dangereuses pour l'homme ou susceptibles de créer une pollution de l'eau ou du sol est étanche, incombustible et équipé de façon à pouvoir recueillir les eaux de lavage et les matières répandues accidentellement. Un dispositif, empêchant la diffusion des matières répandues à l'extérieur ou dans d'autres aires ou locaux est prévu. Les matières recueillies sont de préférence récupérées et recyclées ou, en cas d'impossibilité, traitées conformément à l'article 5.1.4. du présent arrêté.

ARTICLE 8.7.5. CONNAISSANCE DES PRODUITS, ETIQUETAGE

L'exploitant garde à sa disposition des documents lui permettant de connaître la nature et les risques des produits dangereux présents dans l'installation, en particulier les fiches de données de sécurité prévues par l'article R. 231-53 du code du travail. Les fûts, réservoirs et autres emballages doivent porter en caractères très lisibles le nom des produits et, s'il y a lieu, les symboles de danger conformément à la réglementation relative à l'étiquetage des substances et préparations chimiques dangereuses.

ARTICLE 8.7.6. ETATS DES VOLUMES STOCKES

L'exploitant est en mesure de fournir à tout instant une estimation des volumes stockés ainsi qu'un bilan quantités réceptionnées-quantités délivrées pour chaque catégorie de liquides inflammables détenus, auxquels est annexé un plan général des stockages. Cette information est tenue à la disposition des services d'incendie et de secours et de l'inspection des installations classées et de l'organisme de contrôle périodique.

ARTICLE 8.7.7. DETECTION ET PROTECTION CONTRE L'INCENDIE

L'installation est dotée de moyens de lutte contre l'incendie appropriés aux risques et conformes aux règles en vigueur, notamment :

- d'un ou plusieurs appareils d'incendie (prises d'eau, poteaux par exemple) d'un réseau public ou privé implantés de telle sorte que tout point de la limite du stockage se trouve à moins de 200 mètres d'un appareil ;
- d'extincteurs répartis sur l'ensemble du site et notamment dans les lieux présentant des risques spécifiques, à proximité des dégagements, bien visibles et facilement accessibles. Les agents d'extinction sont appropriés aux risques à combattre et compatibles avec les matières stockées ;
- d'un système d'alarme incendie avec report d'alarme ou tout moyen permettant d'alerter les services d'incendie et de secours ;
- d'un plan des locaux facilitant l'intervention des services d'incendie et de secours avec une description des dangers pour chaque local ;
- d'une réserve de produit absorbant incombustible en quantité adaptée au risque, sans être inférieure à 100 litres, et des moyens nécessaires à sa mise en oeuvre. La réserve de produit absorbant est stockée dans des endroits visibles et facilement accessibles, et munie d'un couvercle ou par tout autre dispositif permettant d'abriter le produit absorbant des intempéries ;
- d'au moins une couverture spéciale antifeu.

De plus, les stockages aériens de liquides inflammables sont également équipés d'un ou plusieurs appareils d'incendie (prises d'eau, poteaux par exemple) d'un réseau public ou privé implantés de telle sorte que, d'une part, tout point de la limite du stockage se trouve à moins de 100 mètres d'un appareil et que, d'autre part, tout point de la limite du stockage se trouve à moins de 200 mètres d'un ou plusieurs appareils permettant de fournir un débit minimal de 60 m³/h pendant une durée d'au moins deux heures et dont le dispositif de raccordement est conforme aux normes en vigueur pour permettre au service d'incendie et de secours de s'alimenter sur ces appareils. A défaut, une réserve d'eau destinée à l'extinction est accessible en toutes circonstances et à une distance du stockage ayant recueilli l'avis des services départementaux d'incendie et de secours.

L'exploitant est en mesure de justifier au préfet la disponibilité effective des débits d'eau ainsi que le dimensionnement de l'éventuelle réserve d'eau prévue à l'alinéa précédent.

En outre, les stockages aériens de liquides inflammables de catégorie B sont également équipés :

- d'un système de détection automatique d'incendie approprié au produit ;
- d'un système d'extinction automatique d'incendie adapté au risque à couvrir.

En cas d'installation de systèmes d'extinction automatique d'incendie, ceux-ci sont conçus, installés et entretenus régulièrement conformément aux référentiels reconnus.

ARTICLE 8.7.8. STOCKAGES AERIENS

Les liquides inflammables sont stockés dans des récipients fermés, incombustibles, étanches, et portent en caractères lisibles la dénomination du liquide contenu. Ces récipients sont construits selon les normes en vigueur à la date de leur fabrication et présentent une résistance suffisante aux chocs accidentels.

Les liquides inflammables nécessitant un réchauffage sont exclusivement stockés dans des récipients métalliques.

L'utilisation, à titre permanent, de réservoirs mobiles à des fins de stockage fixe est interdite.

ARTICLE 8.7.9. ISOLEMENT DU RESEAU DE COLLECTE

Lorsque le stockage comprend des réservoirs aériens, des dispositifs permettant l'obturation des réseaux d'évacuation des eaux de ruissellement sont implantés de sorte à maintenir sur le site les eaux d'extinction d'un sinistre ou l'écoulement d'un accident de transport. Une consigne définit les modalités de mise en oeuvre de ces dispositifs.

CHAPITRE 8.8 LOCAL SPRINKLAGE

Le bâtiment est protégé par un système d'extinction automatique (sprinkler).

Les pompes du réseau d'extinction automatique sont installées dans un local spécifique, elles sont alimentées en eau par 2 réserves, situé à l'extérieur de ce local. Le dimensionnement des sources sera conforme aux normes NFS 62-210 à S 62-215, à la règle R1 de l'APSAD, ou la règle NFPA13 ou tout référentiel équivalent.

Ce local présente les caractéristiques suivantes :

- séparation du local des autres locaux techniques par un mur REI 120 (coupe-feu de degré 2 heures)
- toiture coupe-feu REI 120 (de degré 2 heures)
- accessibilité au local uniquement depuis l'extérieur
- protection incendie
- ventilation naturelle.

CHAPITRE 8.9 ESPACES NATURELS

L'exploitant met en œuvre des dispositions visant à ce que les espaces annexes de l'unité de production soient l'occasion de maintenir une fonction d'accueil biologique et écologique. Ces dispositions participent au renforcement du corridor écologique local.

ARTICLE 8.9.1. PROTECTION DES ENJEUX ECOLOGIQUES EXISTANTS

Les abords du ruisseau de l'Ange, les haies périphériques et les zones de délaissés ferroviaires constituent un enjeu tant en termes floristiques que faunistiques (oiseaux et chiroptères). L'ensemble de ces éléments sont préservés. Un balisage écologique en phase travaux est à opérer en cas de risque avéré (en fonction du calendrier de réalisation et des voies d'accès choisies par les entreprises en charge du chantier). Pour cela l'exploitant réalise une cartographie adaptée des sites sensibles au moment du lancement du chantier accompagnée des recommandations nécessaires à en garantir la préservation et communique ces éléments aux entreprises chargées des travaux et s'assure que les installations de chantier (base vie, stockages, accès,...) ne sont pas susceptibles de compromettre la biodiversité locale.

À ce titre, et afin d'éviter les risques d'impacts sur la reproduction des espèces, il est préférable de réaliser les travaux de préparation des terrains et de construction en dehors des principales périodes de reproduction qui se situent globalement de mi-mars à mi-août. En fonction du calendrier des travaux, si des aménagements doivent être faits durant ces périodes, il sera procédé à une visite de site par un écologue afin de repérer des nids d'espèces remarquables. Un plan d'action pour protéger les nids repérés sera établi avec une association compétente.

ARTICLE 8.9.2. SUIVI ENVIRONNEMENTAL DU CHANTIER

L'exploitant organise un suivi environnemental du chantier au fur et à mesure de son avancement. Pour cela il met en place une structure de coordination en charge de sa gestion. Celle-ci définit les modalités d'intervention et les préconisations d'usage avant l'intervention des entreprises extérieures. Elle s'assure de leur bonne information et du respect de ces recommandations. Elle traite les éventuelles difficultés rencontrées par les entreprises dans ce cadre. Elle dresse un bilan en fin de chantier en comparant l'état des milieux après les travaux à l'état initial. Elle propose les éventuelles mesures d'aménagement qu'elle juge opportune.

ARTICLE 8.9.3. CREATION D'ESPACES VERTS

Une haie bocagère est disposée sur la périphérie du terrain en limites Nord et Est, des arbres et des haies arbustives d'essences locales sont plantés sur la partie Sud-Ouest et Sud du site, une strate arbustive touffue masque le parking au Sud-Est du site.

L'aménagement des pelouses, et bosquets, doit utiliser des essences locales et rustiques, offrant des baies, graines, et abris. Si certaines pelouses doivent être très soignées, certains systèmes herbacés éloignés devront prendre modèle sur les friches herbacées actuelles. Les haies et bosquets doivent aider à renforcer les structures guides des clôtures. Les arbres devront être des essences locales, surtout dans les zones d'interface avec le milieu rural.

Les bassins de récupération des eaux pluviales font l'objet d'une valorisation écologique dans le respect des contraintes de sécurité.

TITRE 9 - SURVEILLANCE DES EMISSIONS ET DE LEURS EFFETS

CHAPITRE 9.1 PROGRAMME D'AUTO SURVEILLANCE

ARTICLE 9.1.1. PRINCIPE ET OBJECTIFS DU PROGRAMME D'AUTO SURVEILLANCE

Afin de maîtriser les émissions de ses installations et de suivre leurs effets sur l'environnement, l'exploitant définit et met en œuvre sous sa responsabilité un programme de surveillance de ses émissions et de leurs effets dit programme d'auto surveillance. L'exploitant adapte et actualise la nature et la fréquence de cette surveillance pour tenir compte des évolutions de ses installations, de leurs performances par rapport aux obligations réglementaires, et de leurs effets sur l'environnement. L'exploitant décrit dans un document tenu à la disposition de l'inspection des installations classées les modalités de mesures et de mise en œuvre de son programme de surveillance, y compris les modalités de transmission à l'inspection des installations classées.

Les articles suivants définissent le contenu minimum de ce programme en terme de nature de mesure, de paramètres et de fréquence pour les différentes émissions et pour la surveillance des effets sur l'environnement, ainsi que de fréquence de transmission des données d'auto surveillance.

ARTICLE 9.1.2. MESURES COMPARATIVES

Outre les mesures auxquelles il procède sous sa responsabilité, afin de s'assurer du bon fonctionnement des dispositifs de mesure et des matériels d'analyse ainsi que de la représentativité des valeurs mesurées (absence de dérive), l'exploitant fait procéder à des mesures comparatives, selon des procédures normalisées lorsqu'elles existent, par un organisme extérieur différent de l'entité qui réalise habituellement les opérations de mesure du programme d'auto surveillance. Celui-ci doit être accrédité ou agréé par le ministère chargé de l'inspection des installations classées pour les paramètres considérés.

Ces mesures sont réalisées sans préjudice des mesures de contrôle réalisées par l'inspection des installations classées en application des dispositions des articles L. 514-5 et L. 514-8 du code de l'environnement. Conformément à ces articles, l'inspection des installations classées peut, à tout moment, réaliser ou faire réaliser des prélèvements d'effluents liquides ou gazeux, de déchets ou de sol et des mesures de niveaux sonores. Les frais de prélèvement et d'analyse sont à la charge de l'exploitant. Cependant, les contrôles inopinés exécutés à la demande de l'inspection des installations classées peuvent, avec l'accord de cette dernière, se substituer aux mesures comparatives.

CHAPITRE 9.2 MODALITES D'EXERCICE ET CONTENU DE L'AUTO SURVEILLANCE

ARTICLE 9.2.1. AUTO SURVEILLANCE DES EMISSIONS ATMOSPHERIQUES

Article 9.2.1.1. Auto surveillance des rejets atmosphériques

9.2.1.1.1 Auto surveillance par la mesure des émissions canalisées ou diffuses

Les mesures portent sur les rejets suivants :

Conduit n°1 et Conduit n°2 (chaudières) :

| Paramètre | Fréquence |
|---|---|
| Débit | 2 fois / an |
| O ₂ | |
| Poussières totales | |
| SO ₂ | |
| NO _x en équivalent NO ₂ | |
| Monoxyde de carbone CO | |
| COVNM | |
| Cadmium (Cd), mercure (Hg), thallium (Tl) et leurs composés * | la première année de fonctionnement avec le biogaz en mélange à 5 % |
| Arsenic (As), sélénium (Se), tellure (Te) et leurs composés * | |
| Plomb (Pb) et ses composés * | |
| Antimoine (Sb), chrome (Cr), cobalt (Co), cuivre (Cu), étain (Sn), manganèse (Mn), nickel (Ni), vanadium (V), zinc (Zn) et leurs composés * | |
| Hydrocarbures aromatiques Polycycliques (HAP) * | |

* ces paramètres sont quantifiés durant la première année de fonctionnement avec le biogaz en mélange à 5 %. En fonction des résultats obtenus, et sur analyse critique, l'abandon de leur surveillance régulière pourra être envisagé après avis de l'inspection des installations classées.

Lorsque l'installation soit utilise des mélanges de combustibles dont un au moins a une teneur en soufre supérieure à 0,5 g/MJ, soit met en œuvre des dispositifs de désulfuration des gaz, une mesure en continu des oxydes de soufre dans les rejets est réalisée.

Article 9.2.1.2. Mesure "comparatives"

Les mesures comparatives mentionnées à l'Article 9.1.2. sont réalisées selon la fréquence minimale suivante :

| Paramètre | Fréquence |
|---|-----------------------------|
| Débit | Au moins tous les trois ans |
| O ₂ | |
| Poussières totales | |
| SO ₂ | |
| NO _x en équivalent NO ₂ | |

Le premier contrôle est effectué six mois au plus tard après la mise en service de l'installation. A cette occasion, les teneurs en monoxyde de carbone et en composés organiques volatils (hors méthane) sont déterminées.

ARTICLE 9.2.2. RELEVÉ DES PRELEVEMENTS D'EAU

Les installations de prélèvement d'eau sont munies d'un dispositif de mesure totalisateur.

Ce dispositif est relevé chaque jour. Les résultats sont portés sur un registre. Ce registre, éventuellement informatisé, doit être tenu à la disposition de l'Inspection des Installations Classées.

ARTICLE 9.2.3. AUTO SURVEILLANCE DES REJETS AQUEUX

Les dispositions minimum suivantes sont mises en œuvre :

| Paramètre | Type de suivi | Périodicité de la mesure | Remarques |
|---|------------------------|---|---|
| Eaux résiduaires avant épuration : N° II (Cf. repérage du rejet à l'Article 4.4.5) | | | |
| Débit | mesure | journalier | |
| MES | prélèvement et analyse | journalier | Les analyses doivent être effectuées sur des échantillons non décantés. Les échantillons doivent être prélevés sur 24 heures proportionnellement au débit. |
| DCO | | | |
| AOx | | une fois par an | |
| Eaux résiduaires après épuration : N° I (Cf. repérage du rejet à l'Article 4.4.5) | | | |
| Débit | mesure | continu | |
| pH | | | |
| Température | | | |
| MES | prélèvement et analyse | journalier | Les analyses doivent être effectuées sur des échantillons non décantés. Les échantillons doivent être prélevés sur 24 heures proportionnellement au débit. |
| DCO | prélèvement et analyse | Hebdomadaire La périodicité pourra être mensuelle si la représentativité est démontrée sur 6 mois. En cas de modification de production ou dérive, elle sera à nouveau hebdomadaire. | |
| DBO5 | | | |
| Azote total (NGI) | | | |
| Ammonium (NH4) | | | |
| Phosphore total (PT) | | | |
| Couleur | | une fois par an | |
| Eaux pluviales issues du rejet vers le milieu récepteur : N° 2 et N°3 (Cf. repérage du rejet à l'Article 4.4.5) | | | |
| MES | Prélèvement et analyse | Ponctuelle, deux fois par an | Les analyses doivent être effectuées sur des échantillons non décantés |
| DCO | | | |
| DBO5 | | | |
| Hydrocarbures totaux | | | |

Article 9.2.3.1. Mesure "comparatives"

Les mesures comparatives mentionnées à l'Article 9.1.2. sont réalisées sur le rejet N°2 selon la fréquence minimale suivante :

| Paramètre | Fréquence |
|----------------------|--------------------------|
| pH | Au moins une fois par an |
| Température | |
| MES | |
| DCO | |
| DBO5 | |
| Azote total (NGI) | |
| Ammonium (NH4) | |
| Phosphore total (PT) | |
| | |

ARTICLE 9.2.4. AUTO SURVEILLANCE DES DECHETS

Article 9.2.4.1. Suivi des déchets

L'exploitant tient à jour le registre des déchets prévu par l'arrêté du 29 février 2012 fixant le contenu des registres mentionnés aux articles R. 541-43 et R. 541-46 du code de l'environnement

Le registre peut être contenu dans un document papier ou informatique. Il est conservé pendant au moins trois ans et tenu à la disposition des autorités compétentes.

Article 9.2.4.2. Déclaration

L'exploitant déclare chaque année au ministre en charge des installations classées les déchets dangereux et non dangereux conformément à l'arrêté du 31 janvier 2008 modifié relatif au registre et à la déclaration annuelle des émissions polluantes et des déchets

ARTICLE 9.2.5. AUTO SURVEILLANCE DES NIVEAUX SONORES

Article 9.2.5.1. Mesures périodiques

Une mesure du niveau de bruit et de l'émergence est effectuée six mois au maximum après la mise en service de l'installation. Les mesures sont effectuées selon la méthode définie en annexe de l'arrêté du 23 janvier 1997. Ces mesures sont effectuées par un organisme qualifié dans des conditions représentatives du fonctionnement de l'installation sur une durée d'une demi-heure au moins.

Une mesure des émissions sonores est effectuée aux frais de l'exploitant par un organisme qualifié, notamment à la demande du préfet, si l'installation fait l'objet de plaintes ou en cas de modification de l'installation susceptible d'impacter le niveau de bruit généré dans les zones à émergence réglementée.

CHAPITRE 9.3 SUIVI, INTERPRETATION ET DIFFUSION DES RESULTATS

ARTICLE 9.3.1. ACTIONS CORRECTIVES

L'exploitant suit les résultats des mesures qu'il réalise en application du CHAPITRE 9.2, notamment celles de son programme d'auto surveillance, les analyse et les interprète. Il prend le cas échéant les actions correctives appropriées lorsque des résultats font présager des risques ou inconvénients pour l'environnement ou d'écart par rapport au respect des valeurs réglementaires relatives aux émissions de ses installations ou de leurs effets sur l'environnement.

ARTICLE 9.3.2. ANALYSE ET TRANSMISSION DES RESULTATS DE L'AUTO SURVEILLANCE

Sans préjudice des dispositions de l'article R. 512-69 du code de l'environnement, l'exploitant établit avant la fin de chaque mois calendaire un rapport de synthèse relatif aux résultats des mesures et analyses imposées au CHAPITRE 9.2 du mois précédent. Ce rapport, traite au minimum de l'interprétation des résultats de la période considérée (en particulier cause et ampleur des écarts), des mesures comparatives mentionnées au CHAPITRE 9.1, des modifications éventuelles du programme d'auto surveillance et des actions correctives mises en œuvre ou prévues (sur l'outil de production, de traitement des effluents, la maintenance...) ainsi que de leur efficacité.

Il est tenu à la disposition permanente de l'inspection des installations classées pendant une durée de 10 ans.

Le rapport de synthèse du mois N est adressé avant la fin de chaque mois N+1 à l'inspection des installations classées.

Les résultats de l'auto surveillance des prélèvements et des émissions, sauf impossibilité technique, sont transmis par l'exploitant par le biais du site Internet appelé GIDAF (Gestion Informatisée des Données d'Auto surveillance Fréquentes).

ARTICLE 9.3.3. TRANSMISSION DES RESULTATS DE L'AUTO SURVEILLANCE DES DECHETS

Les justificatifs évoqués à l'Article 9.2.4. doivent être conservés cinq ans.

ARTICLE 9.3.4. ANALYSE ET TRANSMISSION DES RESULTATS DES MESURES DE NIVEAUX SONORES

Les résultats des mesures réalisées en application du CHAPITRE 9.2 sont transmis au préfet dans le mois qui suit leur réception avec les commentaires et propositions éventuelles d'amélioration.

CHAPITRE 9.4 BILANS PERIODIQUES

ARTICLE 9.4.1. DECLARATION ANNUELLE DES EMISSIONS POLLUANTES

L'exploitant réalise, sur la base des mesures des polluants réalisées en application du présent arrêté ou par un bilan matière, une estimation annuelle des flux rejetés de ces différents polluants, qu'il tient à disposition de l'inspection des installations classées. Il est en mesure d'expliquer les évolutions éventuelles de cette estimation d'une année sur l'autre.

Ces émissions font, le cas échéant, l'objet d'une déclaration annuelle dans les conditions prévues par l'arrêté ministériel du 31 janvier 2008 modifié relatif au registre et à la déclaration annuelle des émissions polluantes et des déchets.

ARTICLE 9.4.2. BILAN ANNUEL DES PERFORMANCES

L'exploitant adresse au Préfet, au plus tard le 1^{er} avril de chaque année, un bilan annuel portant sur l'année précédente:

- des consommations et rejets en eau : le bilan fait apparaître les consommations pour les principaux postes consommateurs et les rejets en eau, l'évaluation de l'évolution des ratios du site;
- des consommations énergétiques : le bilan fait apparaître les consommations pour les principaux postes consommateurs, l'évolution des ratios du site;
- de l'état d'avancement des plans d'actions d'amélioration des performances du site. Cet état d'avancement précise les actions mises en oeuvre en vue de réduire ses consommations en eau et en énergie ainsi que ses rejets en eau au cours de l'année écoulée, un chiffrage des économies ainsi réalisées et les actions planifiées pour l'année à venir.

ARTICLE 9.4.3. DOSSIER DE REEXAMEN

Dans un délai de 12 mois à compter de la date de publication des décisions relatives aux conclusions sur les meilleures techniques disponibles applicables aux industries agro-alimentaires et laitières (code FDM), l'exploitant réalise le dossier de réexamen prévu à l'article R.515-71 du code de l'environnement.

Ce dossier comporte à minima:

- des compléments et éléments d'actualisation du dossier de demande d'autorisation initial portant sur:
 - les mentions des procédés de fabrication, des matières utilisées et des produits fabriqués;
 - les cartes et plans;
 - l'analyse des effets de l'installation sur l'environnement;
 - les compléments à l'étude d'impact portant sur les meilleures techniques disponibles prévus à l'article R.515-59 accompagnés le cas échéant, de l'évaluation prévue au I de l'article R.515-68.
- l'analyse du fonctionnement depuis le dernier réexamen ou, le cas échéant, sur les dix dernières années.

Cette analyse comprend:

 - une démonstration de la conformité aux prescriptions de l'arrêté préfectoral d'autorisation ou à la réglementation en vigueur, notamment quant au respect des valeurs limites d'émission;
 - une synthèse des résultats de la surveillance et du fonctionnement:
 - l'évolution des flux des principaux polluants et de la gestion des déchets;
 - la surveillance périodique du sol et des eaux souterraines prévue au e de l'article R.515-60;
 - un résumé des accidents et incidents qui ont pu porter atteinte aux intérêts mentionnés à l'article L.511-1;
 - la description des investissements réalisés en matière de surveillance, de prévention et de réduction des pollutions.

En outre, lors du premier réexamen, le dossier comporte également le positionnement de l'établissement par rapport au rapport de base, établit selon la méthodologie définie dans le "Guide méthodologique pour l'élaboration du rapport de base rendu nécessaire par la Directive IED" et le cas échéant, le rapport de base.

Le rapport de base est exigible lorsque les activités impliquent l'utilisation, la production ou le rejet de substances ou de mélanges dangereux pertinents mentionnés à l'article 3 du règlement (CE) n° 1272/2008 du 16 décembre 2008 relatif à la classification, à l'étiquetage et à l'emballage des substances et des mélanges, et un risque de contamination du sol et des eaux souterraines sur le site de l'exploitation.

TITRE 10 – AUTRES MESURES ADMINISTRATIVES

ARTICLE 10.1.1. SANCTIONS

Faute par l'exploitant de se conformer aux dispositions du présent arrêté, il pourra être fait application, indépendamment des sanctions pénales encourues, des sanctions administratives prévues à l'article L514-1 du code de l'environnement.

ARTICLE 10.1.2. VOIES ET DELAIS DE RECOURS

Le présent arrêté peut faire l'objet d'un recours auprès du tribunal administratif de LILLE :

- par l'exploitant dans un délai de deux mois à compter de sa notification ;
- par les tiers, personnes physiques ou morales, les communes intéressées ou leurs groupements, en raison des inconvénients ou des dangers que le fonctionnement de l'installation présente pour les intérêts visés à l'article L511-1 du Code de l'environnement, dans un délai d'un an à compter de sa publication ou de son affichage, ce délai étant le cas échéant prolongé jusqu'à la fin d'une période de six mois suivant la mise en activité de l'installation.

Les tiers qui n'ont acquis ou pris à bail des immeubles ou n'ont élevé des constructions dans le voisinage d'une installation classée que postérieurement à l'affichage ou à la publication de l'arrêté autorisant l'exploitation de cette installation ou atténuant les prescriptions primitives ne sont pas recevables à déférer ledit arrêté à la juridiction administrative.

ARTICLE 10.1.3. DECISION ET NOTIFICATION

Le secrétaire général de la préfecture du Nord et la Sous-Préfète d'Avesnes-sur-Helpe sont chargés de l'exécution du présent arrêté qui sera notifié à l'exploitant et dont copie sera adressée aux :

- Maires de BEAUDIGNIES, FRASNOY, GHISSIGNIES, GOMMEGNIES, LE QUESNOY, LOUVIGNIES-QUESNOY, ORSINVAL, POTELLE, RUESNES, VILLEREAU, VILLERS-POL ,
- directeur régional de l'environnement, de l'aménagement et du logement,
- Chefs des services consultés lors de l'instruction de la demande ou concernés par une ou plusieurs dispositions de l'arrêté,
- Commissaire-enquêteur et son suppléant.

En vue de l'information des tiers :

- un exemplaire du présent arrêté sera déposé à la mairie de LE QUESNOY et pourra y être consulté ; un extrait de l'arrêté énumérant notamment les prescriptions auxquelles les installations sont soumises sera affiché à la mairie pendant une durée minimum d'un mois ; procès-verbal de l'accomplissement de ces formalités sera dressé par les soins du maire.

- le même extrait sera affiché en permanence de façon visible dans l'établissement par les soins du bénéficiaire de l'autorisation ainsi que sur le site internet de la Préfecture du Nord (www.nord.gouv.fr rubrique ICPE – Autres installations classées : agricoles, industrielles, etc - Autorisations).

- un avis sera inséré par les soins du préfet et aux frais de l'exploitant, dans deux journaux locaux ou régionaux diffusés dans tout le département.

FAIT à LILLE, le 26 MAI 2016

Le préfet,
Pour le préfet et par délégation
Le Secrétaire Général Adjoint



P.J.: annexes

Olivier GINEZ

56

TITRE 11 - ECHEANCES

| Articles | Types de mesure à prendre | Date d'échéance |
|----------------|---|---|
| Article 2.3.2. | Application des mesures d'esthétique et intégration paysagère | 6 mois après le début de la mise en service de l'installation |
| Article 6.2.4. | Vérification des niveaux sonores | 6 mois après le début de la mise en service de l'installation |
| Article 7.3.3. | Mise en place des dispositifs de protection contre la foudre | Avant la mise en service de l'installation |

GLOSSAIRE

| Abréviations | Définition |
|--------------|---|
| AM | Arrêté Ministériel |
| As | Arsenic |
| CAA | Cour Administrative d'Appel |
| CE | Code de l'Environnement |
| CHSCT | Comité d'Hygiène, de Sécurité et des Conditions de Travail |
| CODERST | Conseil Départemental de l'Environnement et des Risques Sanitaires et Technologiques |
| COT | Carbone organique total |
| DCO | Demande Chimique en Oxygène |
| HCFC | Hydrochlorofluorocarbures |
| HFC | Hydrofluorocarbures |
| NF X, C | <p>Norme Française</p> <p>La norme est un document établi par consensus, qui fournit, pour des usages communs et répétés, des règles, des lignes directrices ou des caractéristiques, pour des activités ou leurs résultats, garantissant un niveau d'ordre optimal dans un contexte donné.</p> <p>Les différents types de documents normatifs français</p> <p>Le statut des documents normatifs français est précisé par les indications suivantes :</p> <ul style="list-style-type: none"> - HOM pour les normes homologuées, - EXP pour les normes expérimentales, - FD pour les fascicules de documentation, - RE pour les documents de référence, - ENR pour les normes enregistrées. - GA pour les guides d'application des normes - BP pour les référentiels de bonnes pratiques - AC pour les accords |
| PDEDND | Plan départemental d'élimination des déchets non dangereux |
| PEDMA | Plan d'Élimination des déchets ménagers et assimilés |
| PLU | Plan Local d'Urbanisme |
| POI | Plan d'Opération Interne |
| POS | Plan d'Occupation des Sols |
| PPA | Plan de protection de l'atmosphère |
| PPI | Plan Particulier d'Intervention |
| PREDD | Plan régional d'élimination des déchets dangereux |
| PREDIS | Plan régional d'élimination des déchets industriels spéciaux |
| PRQA | Plan régional pour la qualité de l'air |
| SAGE | Schéma d'aménagement et de gestion des eaux |
| SDAGE | Schéma directeur d'aménagement et de gestion des eaux |
| SDC | Schéma des carrières |
| SID PC | Service Interministériel de Défense et de Protection Civile |
| TPO1 | Indice d'actualisation des prix correspondant à une catégorie de travaux publics (gros œuvre) |
| UIOM | Unité d'incinération d'ordures ménagères |
| ZER | Zone à Emergence Réglementée |

ANNEXE 1 - MEILLEURES TECHNIQUES DISPONIBLES

Les meilleures techniques disponibles visées à l'article 8.1.1 se définissent comme le stade de développement le plus efficace et avancé des activités et de leurs modes d'exploitation, démontrant l'aptitude pratique de techniques particulières à constituer, en principe, la base des valeurs limites d'émission visant à éviter et, lorsque cela s'avère impossible, à réduire de manière générale les émissions et l'impact sur l'environnement dans son ensemble.

Par "techniques", on entend aussi bien les techniques employées que la manière dont l'installation est conçue, construite, entretenue, exploitée et mise à l'arrêt.

Par "disponibles", on entend les techniques mises au point sur une échelle permettant de les appliquer dans le contexte du secteur industriel ou agricole concerné, dans des conditions économiquement et techniquement viables, en prenant en considération les coûts et les avantages, que ces techniques soient utilisées ou produites ou non sur le territoire, pour autant que l'exploitant concerné puisse y avoir accès dans des conditions raisonnables.

Par "meilleures", on entend les techniques les plus efficaces pour atteindre un niveau général élevé de protection de l'environnement dans son ensemble.

Les considérations à prendre en compte en général ou dans un cas particulier lors de la détermination des meilleures techniques disponibles dans des conditions économiquement et techniquement viables, compte tenu des coûts et des avantages pouvant résulter d'une action, sont les suivantes:

- 1) Utilisation de techniques produisant peu de déchets;
- 2) Utilisation de substances moins dangereuses;
- 3) Développement des techniques de récupération et de recyclage des substances émises et utilisées dans le procédé et des déchets, le cas échéant;
- 4) Procédés, équipements ou modes d'exploitation comparables qui ont été expérimentés avec succès à une échelle industrielle
- 5) Progrès techniques et évolution des connaissances scientifiques;
- 6) Nature, effets et volume des émissions concernées;
- 7) Dates de mise en service des installations nouvelles ou existantes;
- 8) Durée nécessaire à la mise en place d'une meilleure technique disponible;
- 9) Consommation et nature des matières premières (y compris l'eau) utilisées dans le procédé et l'efficacité énergétique;
- 10) Nécessité de prévenir ou de réduire à un minimum l'impact global des émissions et des risques sur l'environnement;
- 11) Nécessité de prévenir les accidents et d'en réduire les conséquences sur l'environnement;
- 12) Informations publiées par la commission en vertu de l'article 17, paragraphe 2, de la directive 2008/1/CE ou par des organisations internationales.

PLANS DE L'ETABLISSEMENT

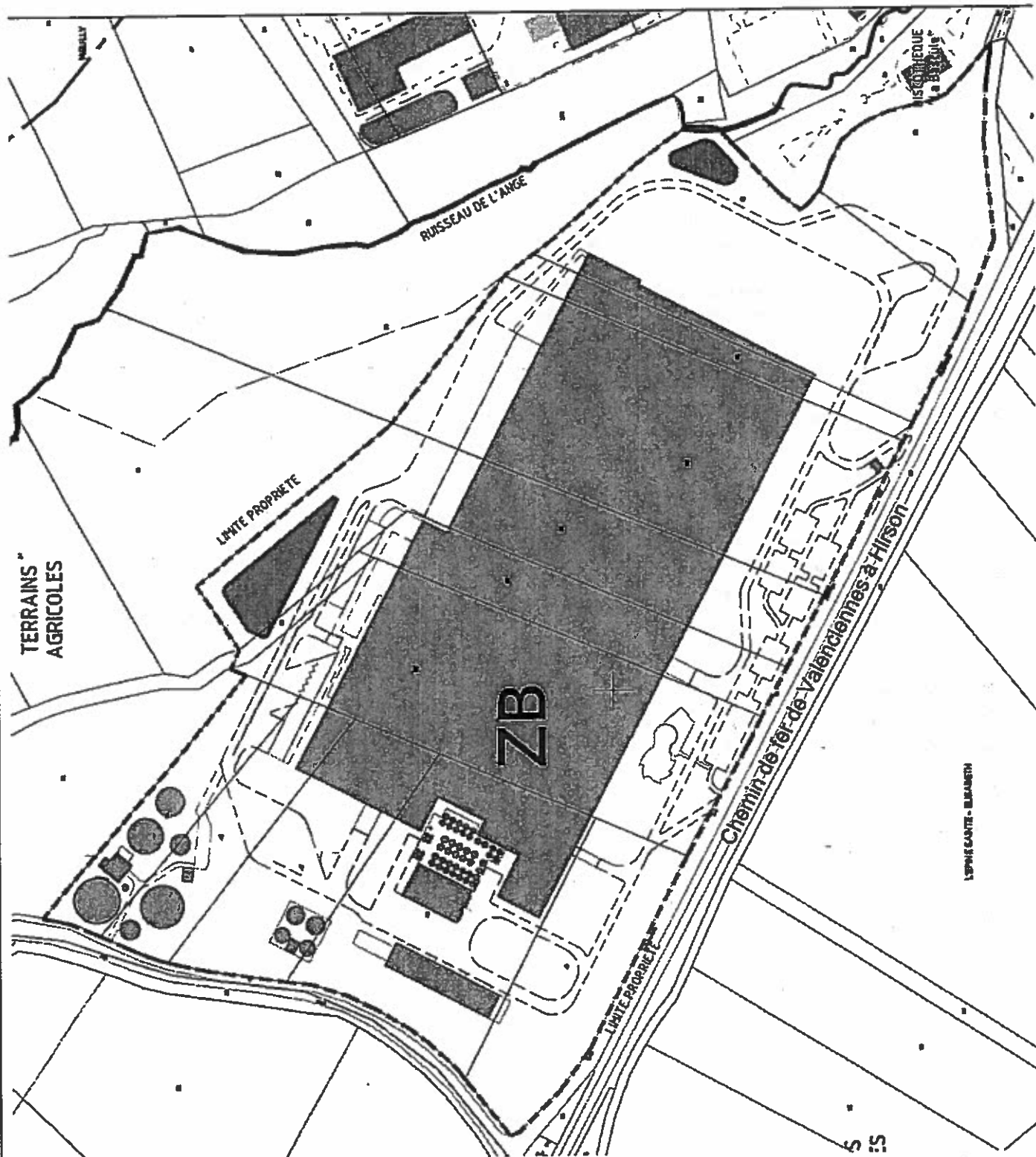

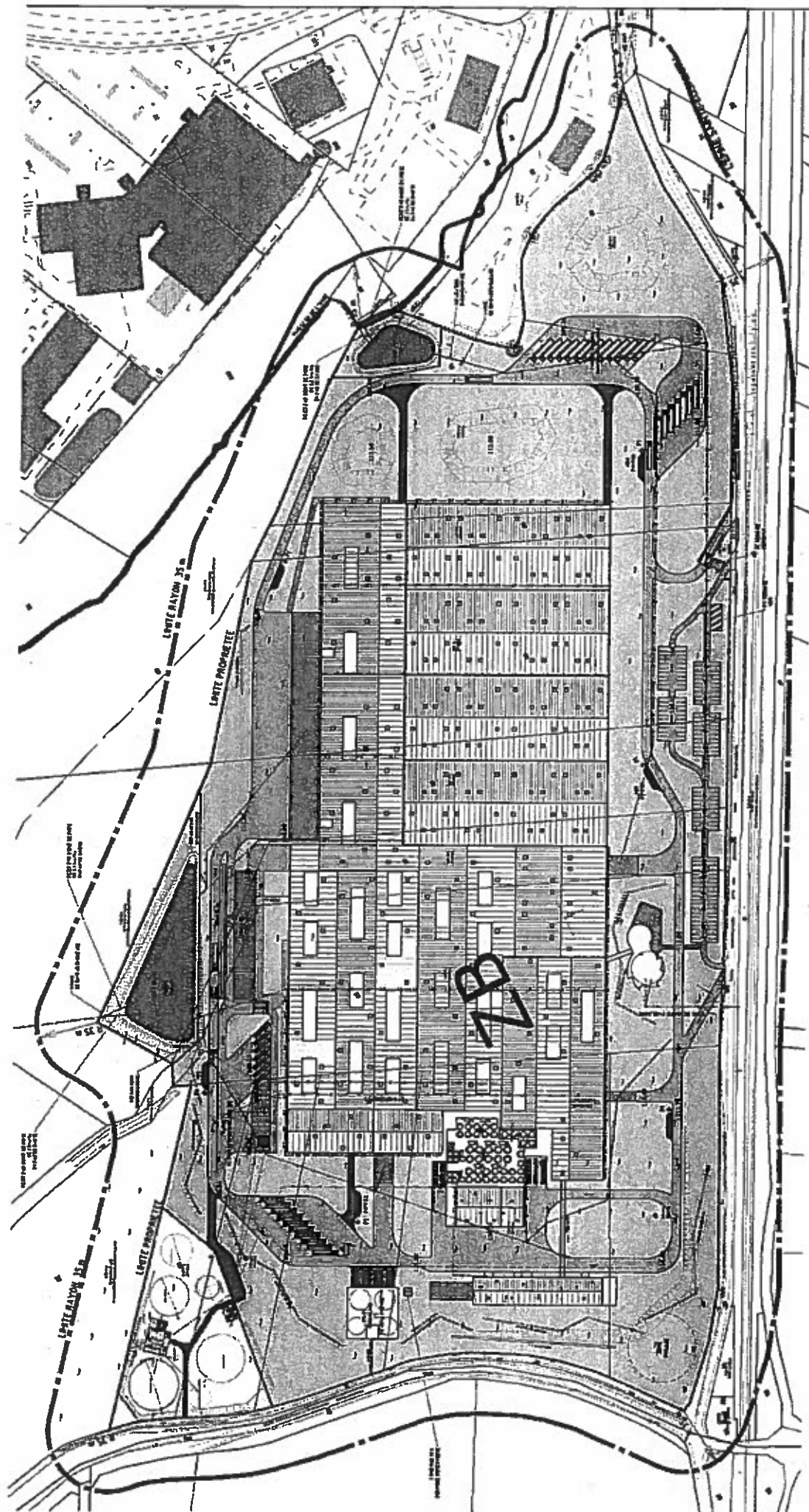

Sommaire

| | |
|---|-----------|
| TITRE 1 - PORTEE DE L'AUTORISATION ET CONDITIONS GENERALES..... | 4 |
| CHAPITRE 1.1 BENEFICIAIRE ET PORTEE DE L'AUTORISATION | 4 |
| CHAPITRE 1.2 NATURE DES INSTALLATIONS | 4 |
| CHAPITRE 1.3 CONFORMITE AU DOSSIER DE DEMANDE D'AUTORISATION | 9 |
| CHAPITRE 1.4 DUREE DE L'AUTORISATION..... | 9 |
| CHAPITRE 1.5 MODIFICATIONS ET CESSATION D'ACTIVITE..... | 9 |
| CHAPITRE 1.6 RESPECT DES AUTRES LEGISLATIONS ET REGLEMENTATIONS | 9 |
| TITRE 2 – GESTION DE L'ETABLISSEMENT..... | 10 |
| CHAPITRE 2.1 EXPLOITATION DES INSTALLATIONS..... | 10 |
| CHAPITRE 2.2 RESERVES DE PRODUITS OU MATIERES CONSOMMABLES..... | 10 |
| CHAPITRE 2.3 INTEGRATION DANS LE PAYSAGE..... | 10 |
| CHAPITRE 2.4 DANGER OU NUISANCE NON PREvenu..... | 10 |
| CHAPITRE 2.5 INCIDENTS OU ACCIDENTS | 11 |
| CHAPITRE 2.6 RECAPITULATIF DES DOCUMENTS TENUS A LA DISPOSITION DE L'INSPECTION | 11 |
| CHAPITRE 2.7 RECAPITULATIF DES DOCUMENTS A TRANSMETTRE A L'INSPECTION | 11 |
| TITRE 3 PREVENTION DE LA POLLUTION ATMOSPHERIQUE..... | 12 |
| CHAPITRE 3.1 CONCEPTION DES INSTALLATIONS..... | 12 |
| CHAPITRE 3.2 CONDITIONS DE REJET..... | 13 |
| CHAPITRE 3.3 DISPOSITIONS DE SURVEILLANCE RELATIVES AU PLAN DE PROTECTION DE L'ATMOSPHERE | 14 |
| TITRE 4 PROTECTION DES RESSOURCES EN EAUX ET DES MILIEUX AQUATIQUES..... | 15 |
| CHAPITRE 4.1 DISPOSITIONS GENERALES..... | 15 |
| CHAPITRE 4.2 PRELEVEMENTS ET CONSOMMATIONS D'EAU | 15 |
| CHAPITRE 4.3 COLLECTE DES EFFLUENTS LIQUIDES | 17 |
| CHAPITRE 4.4 TYPES D'EFFLUENTS, LEURS OUVRAGES D'EPURATION ET LEURS CARACTERISTIQUES DE REJET AU MILIEU | 17 |
| TITRE 5 - DECHETS..... | 25 |
| CHAPITRE 5.1 PRINCIPES DE GESTION | 25 |
| CHAPITRE 5.2 ÉPANDAGE | 27 |
| TITRE 6 PREVENTION DES NUISANCES SONORES ET DES VIBRATIONS..... | 28 |
| CHAPITRE 6.1 DISPOSITIONS GENERALES..... | 28 |
| CHAPITRE 6.2 NIVEAUX ACOUSTIQUES | 28 |
| CHAPITRE 6.3 VIBRATIONS | 29 |
| CHAPITRE 6.4 ÉMISSIONS LUMINEUSES..... | 29 |
| TITRE 7 - PREVENTION DES RISQUES TECHNOLOGIQUES..... | 30 |
| CHAPITRE 7.1 GENERALITES..... | 30 |
| CHAPITRE 7.2 DISPOSITIONS CONSTRUCTIVES | 31 |
| CHAPITRE 7.3 DISPOSITIF DE PREVENTION DES ACCIDENTS | 34 |
| CHAPITRE 7.4 DISPOSITIF DE RETENTION DES POLLUTIONS ACCIDENTELLES | 36 |
| CHAPITRE 7.5 DISPOSITIONS D'EXPLOITATION..... | 37 |
| TITRE 8 – CONDITIONS PARTICULIERES APPLICABLES A CERTAINES INSTALLATIONS DE L'ETABLISSEMENT | 41 |
| CHAPITRE 8.1 MEILLEURES TECHNIQUES DISPONIBLES..... | 41 |
| CHAPITRE 8.2 METHANISATION..... | 42 |
| CHAPITRE 8.3 CHAUFFERIE..... | 44 |
| CHAPITRE 8.4 ATELIER DE CHARGE D'ACCUMULATEURS | 45 |
| CHAPITRE 8.5 INSTALLATIONS DE REFROIDISSEMENT..... | 46 |
| CHAPITRE 8.6 PRESCRIPTIONS APPLICABLES AUX DEPOTS ET ATELIERS UTILISANT DES PEROXYDES ORGANIQUES..... | 47 |
| CHAPITRE 8.7 STOCKAGE DES AROMES..... | 49 |
| CHAPITRE 8.8 LOCAL SPRINKLAGE | 51 |
| CHAPITRE 8.9 ESPACES NATURELS | 51 |
| TITRE 9 - SURVEILLANCE DES EMISSIONS ET DE LEURS EFFETS | 52 |
| CHAPITRE 9.1 PROGRAMME D'AUTO SURVEILLANCE..... | 52 |
| CHAPITRE 9.2 MODALITES D'EXERCICE ET CONTENU DE L'AUTO SURVEILLANCE | 52 |
| CHAPITRE 9.3 SUIVI, INTERPRETATION ET DIFFUSION DES RESULTATS | 54 |
| CHAPITRE 9.4 BILANS PERIODIQUES | 55 |

| | |
|---|-----------|
| TITRE 10 - DELAIS ET VOIES DE RECOURS-PUBLICITE-EXECUTION..... | 56 |
| TITRE 11 - ECHEANCES..... | 57 |
| GLOSSAIRE..... | 58 |
| ANNEXE 1 - MEILLEURES TECHNIQUES DISPONIBLES..... | 59 |
| PLANS DE L'ETABLISSEMENT..... | 60 |

